大正十年七月二十四日第三種郵便物認可 郵政局掛號認為新聞紙類

滿洲報

本報價目 每月一圓四角 六個月七圓八角 全年十五圓 報費先惠 郵票不收(外國除中國日本概加郵稅) 廣告刊資 一行十二字起碼 一日每行一圓 特別地位加倍 長期另議 以上價以現大洋為本位 但朝鮮臺灣日本內地即以日本金幣為本位

大連市常盤町二十九番地 發行所 滿洲報社 電話

發行人 王平山 印刷人 金念曾 編輯人 金兼章

THE MAN CHOU PAO 29–31 Tokiwacho Dairen, Manchoukuo

昭和九年七月八日

蔣介石何健已會見 七日開要人會議

蔣乘軍艦抵南京後之動靜 何並謁汪報告更招見記者

蔣介石委員長以及夫人宋美齡女士於四日下午由奉化乘汽車至寧波於五時轉乘軍艦由數隻軍艦護送中於五日下午五時到達南京(七日南京又電)

蔣介石氏於四日下午五時四十分乘中山號軍艦由寧波首途歸京豫定於六日抵南京(七日上海電)

蔣介石於五日夜十時乘中山號抵南京矣(七日南京電)

蔣委員長偕其夫人五日夜乘中山艦抵京還返軍校官邸休息六日晨五時餘乘汽車往中山門外陵園巡視一週約一小時後仍返軍校官邸九時蔣委員長赴勵志社召集行將出國之中央航空副校長毛邦初及學生廿三人作懇切訓話勉勵各生努力航空救國午後接見班禪大師 **及方由滬來京之第六路總指揮薛岳晚間接見何健談話頗久何對赴粵事情報告極詳聞蔣於七日與汪院長及中樞各要人會議詳商公務**定七日中午在軍校官邸宴請班禪大師(七日南京電)

何健六日晨由滬抵京並赴軍校謁蔣委員長面陳赴粵商洽經過詳情下午三時在勵志社公開招待新聞界五時謁汪院長報告一切何氏左右對記者談稱何應指揮赴粵最大任務為商洽剿滅殘匪事宜(七日南京電)

汪招屬員討論 辦公科學化 正擬具體方案

汪院長五日晨招行政院薦任以上職員談話討論處理公務科學化正午始畢現正由參事及秘書擬具體方案(七日南京電)

班禪宴請各地代表

班禪大師近以各地歡迎代表遠道來京特於六日晚七時假中央飯店歡宴藉表慰勞計到安欽大師等一百六十餘人至九時許始盡歡而散又班禪大師六日曾謁蔣委員長及汪院長商談一切並定七日上午十二時赴蔣委員長之歡宴(七日南京電)

顧胡兩使回國 王寵惠同歸已抵港

中國駐法公使顧維鈞及王寵惠與駐瑞士公使胡世澤同乘英輪回國聞昨日抵香港預定七日可抵滬王氏或將回粵原籍一行顧胡二氏抵滬略作休息即入京有所報告(七日南京電)

孔傅同往晤閻

傅作義於五日下午由北平返回太原六日同孔祥熙部長有所會商後又同至河邊村會晤閻錫山(七日太原電)

岡田內閣決廢拓務省 於組閣後即斷然實行

由四大臣決定首相已同意 首相將暫行兼任拓務大臣

岡田新內閣之重大使命為遂行外交國防國策尤其為處理對滿政策與海軍問題就中於對滿政策當軍部及外務三大臣留任時齊以統一强化對滿政策為條件故為實行此主張廢止拓務省使為直屬於內閣之機關而由首相外務陸海軍四大臣決定實行 岡田大將對此亦為同意故決定廢止拓務省隨而不置專任拓務大臣暫由首相兼任於組閣後斷然廢止廢止後之事務 以一局直屬於內閣結局還原為從前之拓務局云(國通七日東京電)

會見岡田大將 拒絕入閣後 望月氏談話

六日午后一時二十五分赴組閣本部訪問岡田大將之望月氏約會談四十分即行辭去當會談時岡田大將力勸望月氏入閣然望月氏謂無再考之餘地當即拒絕但岡田大將為打開局面有求望月氏代為斡旋之模樣望月氏受岡田大將之委乃赴九段坂上野訪問鈴木總裁報告會見岡田大將之顛末作重要協議望月氏並談話如左

關於余之事已解消矣甫與岡田大將會談並非為余之事不過由岡田大將聽取組閣方針之意見表明余之意見而已(國通七日東京電)

通知若槻總裁 延至七日會見

以岡田大將與鈴木總裁會見之結果致與若槻總裁之會見於六日中未得行之於六日五時十五分派橋本農相秘書官赴若槻邸告以延期七日之事求為諒解(國通七日東京電)

山本條太郎氏 允就商工大臣

山本條太郎氏本日午後五時與岡田大將會見已受商工大臣之交涉

岡田大將鈴木總裁 兩氏會見內容

岡田氏先使望月傳達眞意

鈴木總裁訪問岡田大將會見內容如左

鈴木總裁 本日就昨日來訪之件已著確定眞意思更返答故重來見

岡田大將 就昨日之事願善治貴党內而予援助

鈴木總裁 援助問題與入閣問題為另一別問題隨而即無黨員入閣之非為有反對云者意義此點願深知之就此第一願有請詢者我黨為以國家本位政策本位大體新內閣之政為如何者

岡田大將 余為軍人各種政策未定拜受大命後埋頭組閣就政策尚未思及

鈴木總裁 求政黨協力云而非復又不見有眞擧國一致之實之誠意乎

岡田大將 余為門外漢因失精審致全失着然迄今不能變更已定之事

鈴木總裁 然則俟諮詢於黨各機關再為答復(國通七日東京電)

岡田大將與望月氏之會見由岡田大將披瀝其意求傳達於鈴木總裁即因傳政友會態度强硬鈴木總裁不使党員入閣故岡田大將招見望月氏云因有種種謠傳致使鈴木總裁以及政友會生有誤解不使党員入閣之若之意見然當擧國一致之此非常時局除開政黨而不得滑運用憲政為余充分明悉者故求閣下向鈴木總裁傳知余之眞意且請政友會派定入閣者望月氏對此答云

閣下之眞意必傳於鈴木總裁然組閣若急於成不若遲一日半日為佳若能組織健全之內閣較任何皆為良佳於該會見後向鈴木總裁傳達此旨如斯於午後三時十五分在組閣本部鈴木總裁與岡田大將會見(國通七日東京電)

組閣工作內面進行 仍照既定方針 政友會將至不拒絕

岡田大將組閣因政友會態度未定於六日對新入閣人選一名亦未決定於茲更遲延一日然於內部的者々向既定方針進行關於須向政黨以外物色之文相後任以松浦九大總長為囑矢待該氏上京即而作正式決定拓相後任依軍部內約內定由岡田大將兼攝故政黨關係若行明確即得完成組閣云(國通七日東京電)

自六日午後三時岡田大將與鈴木總裁之會見就政友會與新內閣之關係仍未達最後的解決結局政友會由另開長老會議等會議而再行考慮鈴木總裁約七日再會者因觀岡田大將鞏固擧國一致內閣方針熱意為之所動遂至使政友會不得拒絕岡田大將之申請隨而組閣不顧遲々進行組閣者部從既定方針先決定政友會之入閣者後而臨民政黨對政友會依然希望床次望月兩氏入閣實現若望月氏固辭時則另行物色(國通七日東京電)

長城各口關卡已組織成立

華財部即開始徵稅

通車實行後設關問題亦在進行解決中長城各口設置關卡業經財部派員組織成立開始徵稅各卡隸屬海關(七日北平電)

賓北線不通

因降豪雨以致北地鐵路損壞甚鉅賓北線在海北宋家站附近路板崩壞以致不通於七月中可能復舊此間可由海倫通行

保護物資輸送

東邊道農人感謝剿匪軍

向東部東邊道方面運送物資每年必待渾江解冰經由鴨綠江以水路向安東運送本年因沿岸匪賊橫行甚烈屢有襲擊當業者恐怖匪害中止運送現在渾江江畔約有七百隻運送船投錨待機運送東邊道掃匪軍於五日對此均加以保護以使運航對此適於時宜之掃匪軍行為奉天一般農民非常感謝

雲南日領館又復開館矣

中日事變以來被閉館之雲南領事館今又開館矣

蘇聯對滿中日親善 施行離間策

在庫倫設毒瓦斯廠 擴飛行軍備

據達天津某所情報蘇聯對華工作漸見進步而蘇聯當局最近因感及華北有與日滿親善的傾向機運特於華北知識階級學生間普及俄語派遣俄語教授以施離間策 又在外蒙方面以華蘇兩國提携高唱對抗日滿兩國並蒙蔽中國之眼目在庫倫進行建設毒瓦斯製造工場大行擴張飛行場作等々之準備同時由其本國輸送多數各種飛行機前赴外蒙以為軍事施設與最近滿洲里附近之日蘇開戰等說均頗堪注目云(七日天津電)

滿洲里方面不穩之說

乃由於赤軍演習所誤傳

海拉爾滿洲里方面之蘇聯人劃策出不穩行動之傳說最近由海拉爾滿洲里方面頻有宣傳關此蘇聯以此種消息徒刺激人心有害無益在滿日蘇三國關係與從來無何等變化而有此宣傳者乃由蘇聯軍演習所誤傳故稱赤軍演習為例年常事無何等奇異不足自擾云

匪又襲北鐵車

係東線貨車僅一機車脫軌

由哈爾濱至綏芬之貨物列車九二號五日在北鐵東部線再次被匪賊襲擊線路未壞僅機關車一輛脫線乘務員無被害者

滿洲訪問飛行

海軍機六日出發到雄基 八日一氣飛哈爾濱

以佐世保海軍航空隊水上飛行機二架水上機母艦能登呂之水上偵察機四架合計六架作訪問滿洲國飛行之佐世保機六日由佐世保出發即日在雄基與能登呂機相會七日為準備休養八日由雄基出發一氣飛向哈爾濱而決行海陸聯絡之大壯途於着水預定地之吉林往航並不着水在哈爾濱勾留至十二三日以哈爾濱為中心而行各地訪問飛行歸航途中擬在吉林着水云

白俄卅名被恩赦

均感激悔過

依大赦令白系俄囚被釋放三十名彼等深悔前非感激恩赦而出獄矣

南京政府企圖空軍之大擴充

已提議改組航空處 正由黃張進行準備

國民政府由軍政部軍事委員(七日南京電)會之提議 近將改組現在之航空處而大擴充之決推蔣介石為委員長 將大為擴充空軍目下為蔣介石心腹之黃秉衡張惠長等已進行準備矣

鐵路總局之食堂車成績

已甚為良好

鐵路總局於四月一日起直營食堂車車內販賣及構內販賣以來頗有實績四月中之總收入計三萬九千二百二十圓五月計四萬三千百七十五圓約較四月增加四千圓又國鐵因全部採用國幣制之關係金銀之差頗甚現今鑑於對旅客有種々不便總局方面為易於換算決將食堂料金減至五錢乃至八錢決定即自即日起實施矣

庫滋尼奧夫八日抵大連

九日到哈埠

參加北鐵讓渡東京會商之北鐵蘇聯側幹部庫滋尼奧夫氏八日抵大連九日抵哈爾濱之豫定已電致北鐵理事會矣

礦冶地質展會 在天津開幕

陳公博北上

實業教育兩部聯合籌辦之礦冶地質展覽會茲因各地徵集之物品陸續運到定七月八日在天津北洋工學院舉行開幕典禮實業部長陳公博氏特於六日夜赴津前往參加(七日南京電)

華南旱象已成

南京農民禱雨的悲慘遊行 酷暑與窮困交加死者頻出

南京亢旱月餘又加酷暑農作物枯槁米價暴騰窮困達於極點農民遊行祈雨似此悲慘遊行於南京市中到處可見據華方調查謂因酷暑窮困交加死者達三百餘名本星期死者實有五十八名(七日南京電)

法國上下兩議院 通過新建艦案

法政府仍不肯滿足 意建艦不中止仍將增造

法上院於五日夜以二百八十一票對二十二票之壓倒的多數將襲在下院通過之新艦艇建造案可決該案之內容如左

一、坦愷克級 新戰鬪艦一艘(二萬六千五百噸)

一、孟加爾特爾級 驅逐艦一艘

一、一等潛水艦 一艘

一、二等潛水艦一艘

法政府對建造以上四艘新艦艇仍不滿足以意大利政府三萬五千噸級戰鬪艦二艘若不能中止建造 為與對抗似有建造坦愷爾型乃至三萬五千噸級之戰鬪艦方針而法政府於海軍預備交涉觀將主張廢止主力艦均勢先要請意大利政府中止主力艦建造案 故海軍預備交涉法意兩國之折衝將不免有曲折云(七日巴黎電)

贛粵閩各方剿共之近訊

汕頭通信、滇西之長汀方面共匪首領朱德、似正傾其全力、以圖負隅、原駐長汀之彭德懷羅炳輝等股、則移於古田寧化、南路軍與東路軍聯成一氣、穩紮穩打、以期肅清殘匪、至筠門嶺以南之盤古隘、澄江圩一帶、防禦工事已築竣、閩粵贛邊公路亦限於七月初築成通車、第二縱隊兵站、現奉命向各縣偏長夫、並派員回省、請運需股代購載重汽車十輛、由名派憲兵押送回梅縣、即編成汽車隊、以利運輸、聞大軍出發在即、兵站部奉命限於六月底、備足三個月糧食備各軍入駐匪區之用、又第八師入駐清溪、會昌蘇維埃區鄉主席等來投誠者數十人、共匪請求自新者四百餘人、黃賀文令訓練自新之匪、作匪區演說、分班輪流於會昌反共宣傳、伊羅田各收復匪區、人民已自動覺悟、組織共團、助軍隊防守地方、有時紅匪便衣隊侵入、人民以梭標槍拒抗、前後殲匪數百、獲槍百餘、故剿匪前途、可觀樂也、

南昌通訊、自國軍收復筠門嶺等匪區後、匪方內部、甚形恐慌、尤以糧食缺乏、斷絕接濟、更為致命之傷、最近匪衆相率逃亡、日前有赤匪粵贛軍區上級參謀熊赤農攜曲尺一手槍枝向駐重石之第一團投誠經由該團將該犯解送第一師部開師部略加詢問、即派員轉送軍部、從候發落、

又樂平訊、樂平縣長鄧景福本月十日、率領勇義隊於縣屬第五區門田高家村地方、捕獲重要匪首一名、據供名張森德、浮梁人、擔任樂平縣蘇維埃常委、兼總務處長及秘書長等要職、有調遣各軍之特權、近因衆埠街設立收容所、匪區人民、望風逃出、如水就下、不可過止、本匪方武力、至被圍以來、已勢窮力蹙、無力與國軍抵抗、所恃以苟延殘喘者、全在欺騙人民、現人民散去、實將匪臺根本折倒、方匪志敏、見此情形、大為驚恐、曾召集江西東北紅幕會議、決定打破國軍收容政策、故上次有圍攻衆埠街收容所之擧、奈人心渙散、數擧不成云云、該匪將於日內解省訊辦、於此可見赤匪內部崩潰之一斑矣

今日本報三大張

本報發刊 崇德彰善錄徵稿啓事

敬啓者竊惟吾滿俗尚質樸嚮為世所稱道在此古風未泯之邦三千萬官民士庶之中或施仁發政為宦海之循良或處世立身有頌聲於鄉里堪許為德行美備之君子者自均大有其人今日政治既在王道主義之下德行一端又居孔門四科之首其應使芳輝永播幽光發揚者固矣而樂善好施扶危濟困本已飢已溺之襟懷活盈萬盈千之生命熱血高風亦同黯不可湮沒即如建國初期萑苻未靖民衆遭逢離亂慘狀筆難盡述各地慈善家及時奮起踴躍輸將努力救恤其功績之昭著與以德行見重之英賢兩相並美實各具不朽之價値揆情度理均有特書之必要 本報鑒此因決定刊載崇德彰善錄專為立德諸彥及慈善大家徵求事蹟逐次鈔登報端將來並須編記成書用期竹帛垂名傳諸後世永為德育之龜鑑焉所望各界人士不吝贊助擧其所知剋日寄稿不勝企幸之至茲並訂徵稿簡約如左

簡約

一、本錄所載限於德政昭彰之循良德行美備之賢士扶危濟困之慈善家其事蹟確可光耀簡冊値得特書者

二、各界人士均可就其所知之具有前項資格者紀述事實寄稿推薦以備採登

三、推薦人於寄稿同時須並寄被推薦者之照片一張(俾資製版刊載)

四、來稿必須文義通順字跡清楚

五、推薦人現在之通信地址及眞實姓名於寄稿時亦須通知本報以昭鄭重並便於必要時之詢問調查但並不揭載

六、寄來之原稿及照片無論登載與否恕不發還

七、寄稿信面請書「大連市常盤町廿九番地滿洲報社崇德彰善錄編纂係」收啓或向本報各地分社寄稿亦可

注意 倘為襄成此擧而助以製版費者請繳於分社或代派處時須索取臨時領收證而後於五日以內未收到本社之正式領收證時須速通知本報經理部

第一軍管區司令部招考諮譯官啓事

一、名額 十名

二、資格 須中學畢業精通日文體格强健素無嗜好能堅忍耐勞之滿洲人

三、報名手續 履歷書一份半身四寸免冠像片二張及報名費國幣一元取錄與否概不退還

四、考試日時地點 七月十六、十七兩日午前九時 奉天城內軍署街本部

五、考試科目 筆試 十六日午前九時 及格者方准參與口試 口試 十七日午前九時

六、待遇 月薪國幣百元左右

七、投考者之準備 須自帶鋼筆墨水等

八、報名地點截止 本部內傳達室 七月十三日午後四時

九、揭曉方法 臨時於考場通知

脫離關係緊要聲明

聲明人小榮前在營口榮花班為妓擔任掌班已覺數年近因身體不佳加以事由不佳遂致不欲再混已覺煩人向該班主馮玉亭懇求蒙衆友資助與該班主贈養費現洋一千元此後方允歸於脫離關係明人已歸自由不相涉凡榮花班內外變故有無論是否明人之記及各手續此後該班主存欠等來歷自行清理概與聲明人無涉並經該班主馮玉亭當衆出立脫離字據一紙交付聲明人收執恐未周知特登報端聲明此後該班主一切債權債務與聲明人無涉各不相負責

吉林功成玉滙莊改組銀行廣告

逕啓者本滙莊自開設以來迄今數十載信用久播遐邇為應我滿洲政府施行銀行法欲求營業發展今已依法改組銀行仍由原有股東增加資本總額國幣五拾萬圓定名為功成玉銀行股份有限公司業經呈請財政實業部照准仍繼續經營進兌及普通銀行事業恐未周知特此聲明

吉林功成玉銀行謹啓

緊要聲明

海城驛同昌永號執事袁文藩因病於康德元年六月十九日出號業蒙本號東財許可當將號內本人經手一切賬務交兌清楚對於滿洲銀行川往當即親至該行面晤行長報告本人免後責任完全脫離已蒙該行長慷慨許可恐未周知特登報端鄭重聲明

若與政黨斷絕關係 組織純超然內閣

於六日重與政民兩總裁交涉

組閣工作於當日中即可告終

六日午前對政黨關係之折衝以組閣工作占大部分與政友會及民政黨兩黨妥協云者特於政黨關係期圓滿解決**若與政民或僅與政友絕緣而進行超然內閣時於六日中觀組閣工作可告終了**(國通六日東京電)

岡田新內閣之組閣方針對政黨給與鐵道遞信商工農林四席在此以外雖至有如何事態亦不與之此爲岡田內閣對政黨方針之移幹(國通六日東京電)

望月氏絕難推翻原意廣田大將以若與政友會絕緣組閣彼時由民政黨網羅閣僚亦爲無意義故取消對若槻總裁觀**將組織純超然內閣**組閣工作在確定與政友會之關係前已行休止(國通六日東京電)

對岡田大將入閣交涉以政友會之望月氏拒絕故對床次氏之入閣交涉亦不得進行於茲岡田大將之組閣準備遭遇一大蹉跌於五日夜八時之長老會議尙繫一縷之望岡田大將與若槻總裁會見遂亦延期於六日而惟觀其成行爲而長老會議以入閣贊否兩論生有紛糾將最後決定係留至六日鈴木總裁與岡田大將會見時故組閣第二日向政黨方面之分配未得決定鈴木總裁在六日會見出如何態度雖爲不明然照會議之空氣有難期待政友會指出閣僚之情勢**故岡田大將或除開政友會而力成立人材內閣**亦未可知(國通六日東京電)

若中止政黨入閣 有失舉國之實

民政黨內亦有反對意見

岡田大將預定於六日中與政友會之入閣交涉告終後訪問若槻民政黨總裁民政黨注視岡田大將與政友會之交涉或行想像種々場合就黨須執之態度在考慮中以在民政黨決定承諾入閣援助方針以上政府若不變更態度以黨應其要求入閣然新政府若與政友會絕緣其結果中止政黨入閣在所謂由閣外援助之申請時則與當初岡田大將之懇請有認異認爲有失信義乃爲全然漠視政黨故斷然反對打倒有失舉國一致之實變態內閣之議論頗爲强硬(國通六日東京電)

新首相拒絕政會希望 有解散六七議會決意

因與政友會關係組閣致生頓挫

岡田新內閣與政友會之入閣交涉早逢難關至岡田大將所以堅持如斯强硬態度者以新內閣鑒於齋藤內閣崩壞理由以徹底的而圖肅正綱紀革正政界爲重大政策並期其實現**即對第六十七議會有擬行解散之決意**對內相椅子政友會雖如何希望亦決定斷然拒絕且就其他椅子分配今後即與政友會有交涉亦本既定方針而無變更意志至鈴木總裁以床次望月兩氏以外之少壯幹部若希望入閣時亦執不能簡單容認方針云(國通六日東京電)

岡田新內閣於五日組閣第二日首先決定留任廣田外相及決定司法大藏兩相然後與政友會開始交涉岡田大將所希望之望月圭介氏與岡田大將會晤一小時許結果以不希望入閣當即拒絕所以未能與床次竹二郎氏開始直接交涉一面受有入閣支援交涉之政友會於五日晚在鈴木總裁邸開長老會議更在夜間在本部開緊急幹部會並未獲有何等結論祇待徹宵回答之岡田大將於下午十一時二十分返回萬平旅館於是一時進行順利之組閣工作距於第二日以對政友會關係逢着難關以致進行滯滋所以對政黨交涉遂延至六日(國通六日東京電)

本既定方針握有成算 與政會絕緣亦屬無奈

岡田新首相會見望月後談話

五日午後十一時三十分岡田大將在萬平旅館語云、就政友會長老會議結果若無再考慮餘地在最惡場合與之絕緣亦爲無奈惟不願與如政友會之有力政黨絕緣若即絕緣雖有組閣成算然尙未考慮具體的問題依然組織副舉國一致趣旨之內閣內相絕不採用有政黨色彩者內相由政黨員以外選任者爲組閣根本方針政黨以外閣僚交涉在與政黨交涉終了後行之(國通六日東京電)

政友會長老會議 亦未決定態度

對輕視政黨認失舉國之實

由岡田大將交涉決定政友會入閣態度之政友會長老總務聯合協議會於五日下午八時在鈴木總裁邸開會到有鈴木總裁以暨床次望月久原岡崎水野小川山本條太郎山本悌二郎三土鳩山川村芳澤前田秋田島田各長老總務若宮幹事長等首由鈴木總裁報告與岡田大將會晤顚末即行協議對此各氏各有陳述意見望月氏詳細陳述在首相官邸拒絕入閣之內容再由床次氏謂本身雖未有入閣之意思主張須由黨有援助入閣之良策東氏謂由政民兩黨進行協議如何總諸入閣問題討論三小時甲論乙駁意見不易一致結果對此內閣未能表示政策且將內務大藏重要椅子讓與他人僅以其餘贈與政友會之二人純系輕視政黨存在處於非常時應以舉國一致擔當此任乃爲吾黨之主張僅以形式的舉國一致乃爲無意義已見一致此際應充分確認政府意見結果必須再開長老與總務之聯合會及幹部會以決定黨之態度於下午十時四十分散會以此一面對在下午九時三十分在本部召集中之幹部會報告該顚末求其承認再確認岡田大將對政友會之誠意如何者此應委於總裁亦得一致(國通六日東京電)

後藤分訪床次望月 敦請兩氏入閣

望月抱最初主張已予拒絕

後藤文夫氏於六日午前九時半與岡田大將協議對政友會對策於九時五十分以岡田大將代理訪問床次竹二郎氏於其私邸說明岡田內閣組織方針以遞信大臣慫慂入閣要請與岡田大將會見(國通六日東京電)

後藤文夫氏於六日午前零時十分訪問望月圭介氏聽詢政友會之態度(國通六日東京電)

後藤文夫氏於五日午後十一時在原宿私邸訪問望月圭介氏聽詢黨之態度以農林大臣重懇請其入閣望月氏務主張初志拒絕入閣矣(國通六日東京電)

承認滿國照會 薩爾瓦多已復國聯

國際聯盟事務局最日會對薩爾瓦多共和國發出該國承認滿洲國之照會而聯盟事務局公表於五日接受薩爾瓦多國對該項之回答(國通六日日內瓦電)

勇士慰靈祭

各機官法團首腦均參加

洮南友軍之中村井杉大勇士之慰靈祭於本日午前十時在鄉軍人分會與居留民會於滿鐵公所主催有小池副官嶺川會長齊縣長周局長永井參事官森憲兵隊長三澤署長等官民多位列席午前十時開祭由大足氏致開會辭次由日蓮宗中村遠藤兩侶宣念經又居留民會長在鄉分會長鐵路局長縣長憲兵隊長三澤署長讀祭文大足氏披露祭電燒書致祭嶺川在鄉軍人分會長應酬一切午前十一時始行閉會云

民政部於本年度 完成都市計劃

與各省縣公署協力進行

滿洲國自建國以來由「都市乃一國之心臟也」之見地已注全力於完成新京哈爾濱兩特別都市計畫此次更決着手齊々哈爾都市計畫本年度爲其調查費撥出十萬圓即爲調查之對照而當選之都市北安鎭佳木斯依蘭牡丹江洮安圖們承德山海關葉柏壽等九處以人口十萬或至三十萬爲目標近將以民政部土木司爲中心在省縣公署協力之下實行以上均爲鐵路沿線都市以期將來之發展水道下水瓦斯公會堂市場及其他稱爲近代都市之無一不全已會設計完竣此外於改革地方制度同時並將研究主要官廳所在地之都市計畫

郵局亦上午辦公

運山郵政長趙書春氏辦理郵務匯兌以來矢殷矢勤堪稱盡職該局長由七月一日至八月三十一日止將郵務滙兌職員辦公時間規定由上午八時起午後六時匯兌自午前八時至正午十二句鐘止幷板示該局職員一體週知凡在該規定辦公時間內無論各人有何事故不准請假及偸時擅離職守等情一旦査出定則罰辦不貸云

阿穆爾沿岸住民 禁止任意移住

蘇聯軍委會之嚴重布告

據五日到齊々哈爾之情報稱在蘇聯阿穆爾省屢受軍事委員會命令對阿穆爾省管轄內之阿穆爾沿岸各屯住民發出布告如下若有欲赴他屯者須有該屯々長與軍事機關之連帶許可證方准過去有違犯者決依軍法嚴重處罰

崇德彰善錄

(被推薦者玉照與事略之披錄)(四四)

葛起翔 (現任林西縣商務會長 年五十八歲 住林西縣城)

葛起翔氏字岐祥、現年五十八歲、原籍山東省蓬萊縣、營商林西縣城已有年矣、賦性豪爽、慷慨好施、人格高尙、衆望攸歸、自民十三年被選爲林西縣商務會長、銳意圖謀商民幸福、處理會務、不偏不黨、一秉大公、出入欵項、槪歸三十家會董、輪流經管、一切花費、力求撙節之中、猶必付諸公議而後可、十載以還、忠貞如一、迨至時局遞嬗、地方多故、日夕匆忙、毫無暇晷、氏以責任爲重、勞怨弗辭、不卑不抗、敢作敢爲當軍閥時代、政令互易、苛捐百出、氏以全力維持、上下均承其便、及後 國基定鼎、潰軍竄入林西、風聲鶴唳、草木皆兵、氏乃不避艱險、竭力調護、始得弭患無形、轉危爲安、迨至國師進抵林東、林西潰軍、聞風西遁、縣長邱某、亦棄職潛逃、縣城無主、驟呈不穩、氏乃邀集各機關各法團、加以勸解、幸皆深明大義、效忠新國、惟以兵燹甫平、喘息未定、縣長一席、不便虛懸遂即一致推氏暫攝縣長之職、氏以出身商界、一再謙辭、乃建議公請前縣長蘇君紹泉、暫爲主持縣政、以維秩序、幸荷允許就任、林西市面、負責有人、益行平靜、邑人感氏之庇護、無以爲報乃恭送博施濟衆之匾額、以資紀念、嗣後國軍官撫班以及日滿軍政長官、凡來林西者、莫不溫語嘉獎、優禮相加、誠以事變之際、兵匪橫行、熱屬各縣、多已擾亂不堪、惟林西未受重大塗炭者實氏一手維持之力耳、氏信義篤交、正直不阿、凡屬地方公益、無不首先倡辦、並且樂善好施、濟弱扶貧、一切善行、不勝枚擧、大同二年十一月間曾奉興安總署電招代表出席東瀛實業會議、當選爲日滿實業協會理事、於日滿實業界、殊多供獻云。

崇德彰善錄 四七

啓事

一、崇德彰善錄被推薦者已屬甚衆刻正在審查中玆將已審定者逐次先行披露報端藉示模範
二、本錄於審查同時即著手編纂以期早日刊行倘有合格者尙望各方迅速推薦以免遺漏之憾
三、被推薦者事略倘有錯誤經推薦者發見務希函告本錄編纂部以便更正

滿洲報社崇德彰善錄編纂部啓

ELDOFORM GUAIACOSE

預防肺痨治療肺痨 著名肺痨聖藥庫阿可斯能在肺中殺菌消毒洵爲治療防痨聖藥 拜耳庫阿可斯

消炎防腐止瀉如神 消化不良泄痢嘔吐腸癖下痢各種急慢性腹瀉等症最佳之良藥厥惟 拜耳愛免杜方

BAYER

痢疾專劑名震寰宇 藥特靈丸爲預防及治療痢疾之特效良藥環球醫界無不同聲贊揚奉爲至寶 拜耳藥特靈丸

預防白喉喉痧肺炎 及一切傳染症惟有旁弗拉文功效最著其消毒殺菌力極大而無損害 拜耳旁弗拉文

PANFLAVIN YATREN

大連西崗

新昌號紬緞百貨店

電話 門市部 三八四七番 批發部 長四九〇四番

流行新式 草帽 女界時髦 汗傘 定價特別低廉 原碼再打八扣 特設提莊部 各種紗羅印花綢料 原價六扣 賜顧請速來臨

長髮生毛聖藥 富美納音

含有殺菌力、長髮生毛、培養毛根、防止脫落、效驗卓著、

毛髮爲角質所變、由網狀部生出、亦即皮膚之一部、人之腦髓、藏收於堅固頭蓋骨中、頭髮能禦避外部寒熱之刺戟、眉毛能防止塵埃之入眼、故衞生上極爲重要、且外觀上異常美麗、其養毛之法、第一在使之淸潔、第二須以刺戟、第三設法培養、夫年老、疾病、或身體衰弱、均可使毛髮脫落、宜保身健體、常以頭油擦抹、櫛篦梳洗、兼用富美納音、管保髮黑色艷、不致脫落、槪因此藥能殺除病菌、並使毛根血液循環周流故也、

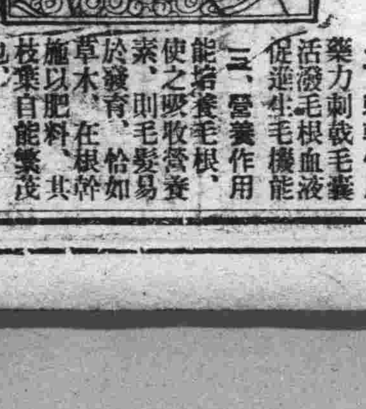

富美納音有三大作用

一、殺菌作用 此藥殺菌力甚强、故能除盡毛根之一切有害黴菌、皮膚自然健壯、

二、刺戟作用 藥力刺戟毛囊活潑毛根血液促進生毛機能

三、營養作用 能培養毛根、使之吸收營養素、則毛髮易於發育、恰如草木、施以肥料、其枝葉自能繁茂也、

醫界泰斗、日本東京帝國大學教授醫學博士田中友治先生、發明脫毛禿髮原因、依最新學理講治療法、採取珍貴藥料、應用化學方法、配合生髮要藥、富美納音、最簡單經濟、安全生髮、一經使用、必得良好結果、

富美納音之效驗及所治病症

●禿頭病●少禿●雀禿●眉毛稀落●產前產後脫落●病後脫落●浮皮多●梅毒胎毒等脫落●男女應有毛之處而無等症

富美納音之藥價

大瓶 日金五圓五角 中瓶 三圓 小瓶 一圓六角 外加郵費四角五分

凡各通商大埠均有代售

如欲直接訂購、請將藥價先行滙下、當即隨函交郵寄上、不致有誤、

奉贈說明書 如欲索取者、請函知敝藥院、即行送上、不取分文、

富美納音總發售處

東京藥院本行 日本東京芝區田村町六七番地 電話(芝)一八七四 郵局滙欵東京六〇一〇〇番

東京藥院分行 日本大阪天王寺區石ケ辻町三番地 電話(南)一二四六 郵局滙欵大阪五〇八一八番

稀奇之發明!!

不論在電車裏或室外

何時何處均可輕便使用

—並雖其一滴亦不空費

其瓶卽成

自動式之點眼器

新案特許

新容器之老篤眼藥

新容器のロート目薬

最靈便之容器

每遇使用時……請將蓋子摘去

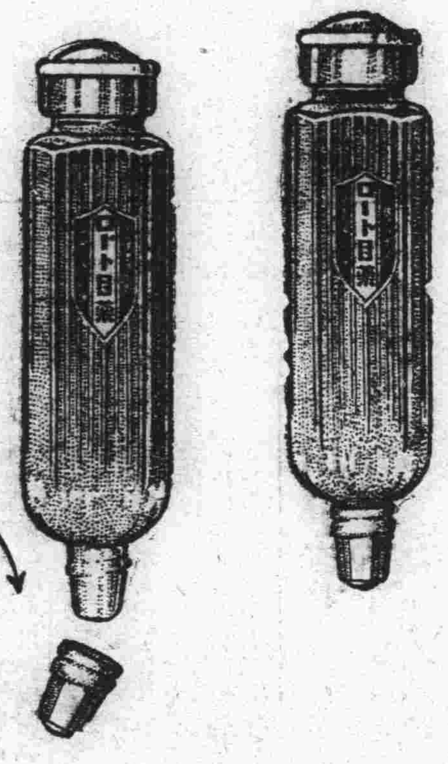

照圖壓下容器上面之膠皮

眼藥可滴出如意

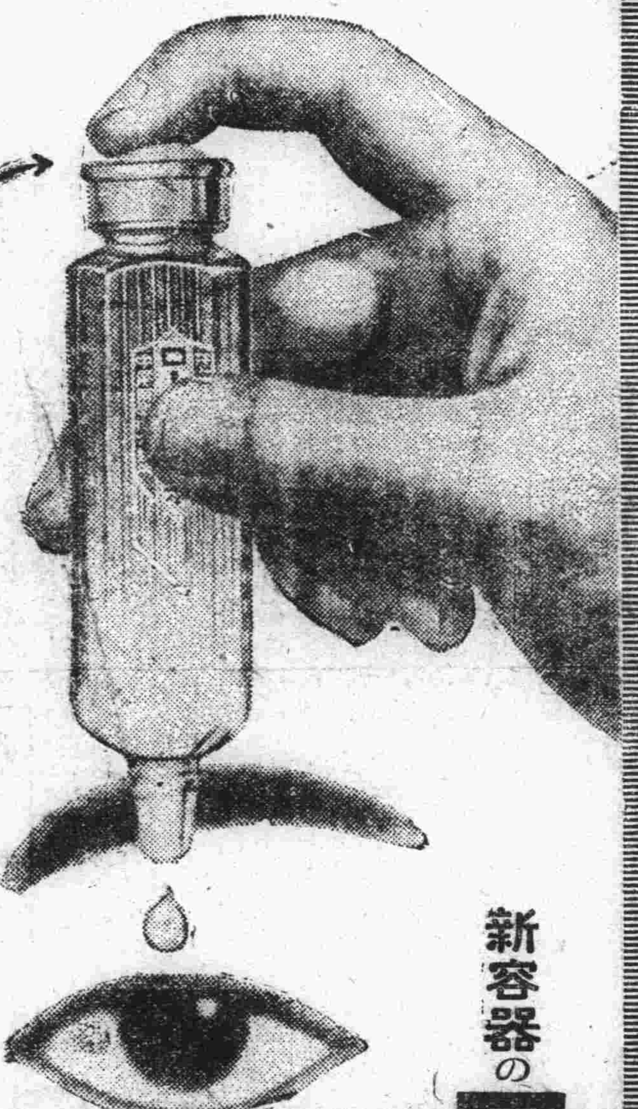

EYE WATER

ROHTO

is an excellent lotion for inflamed, red and weak eyes and granulated lids.

小兒用 老篤眼藥

小兒則有小兒用老篤眼藥、係爲十五歲以下之小兒、特別留心而配製者也不痛、不刺、雖幼小之玩童、均可使用、決無所誤 定價金二十錢・金十錢

老篤眼藥

新容器之効果

1 携帶便利、用法簡單、故不論在電車裏、或工作寸隙、或於夜間就寢時、點眼均甚便利

2 容器之口不尖而滑、故縱爲兒童點眼、亦並無危險

3 容器之蓋子摘開時、誤將容器傾倒或倒下藥水絕不致於自漏

4 容器既爲扁形、雖在桌上亦無倒轉墜地之虞、又攜帶於衣袋、尤爲輕便

5 並無如從來棉及玻璃所製成之喞筒式點眼器隨用隨漏之虞

6 蓋子旣如式扭緊則攜帶中決無眼藥漏失之虞

與原有品

價格同

小瓶之(定價金二角)使用量—約百滴

藥價

髮利包	金五十錢
大瓶	金三十錢
小瓶	金二十錢
小兒用	金二十錢
試用瓶	金十錢
試用小兒用	金十錢

以貴重藥材配成 最有効力

主治症

火眼、眵瞀眼、起星眼、流行眼疾(結膜炎)昏花眼、疲勞眼、爛眼、脫拉火膜(顆粒性結膜炎)、凝眼、暈眼、血紋眼、衝傷眼、麥粒腫等

井上德國博士處方　中尾藥學博士指導

有權威而完全無缺之處方

老篤眼藥、係基於日本眼科界之權威井上德國醫學博士、任東京眼科病院長中、費多年之研究所得之祕法、經藥學博士中尾万三先生嚴重監理下所製成者、故由醫學藥學兩方面觀之、洵爲完全無缺之靈方也

處方之合理化—專期卓効

老篤眼藥、用法簡單、能將眼病從速治癒、爲家庭眼藥之第一使命、老篤眼藥旣基於最新學理配成、不僅於收歛、防腐、及殺菌上之功効、且能消炎鎭痛、凡治眼病上應有之諸種作用、無不齊備、而又配製合理、故用此藥、並無其他藥液洗眼之累、加以効驗神速、洵爲最合近代眼科之仙藥也

藥到於眼不刺不痛爲特色

老篤眼藥、因有特殊高貴藥之作用、不特奏効準確、點眼亦不刺激、點眼後「頓覺目力淸爽」、此其一大特色也、不特有効於眼疾而於運動、或讀書、或記帳、以及其他細緻事務時用之、亦可收最大効力

由日本最高之眼藥工場製出

老篤眼藥工場、係日本最大最高之眼藥工場也、於大規模優秀無比之設備下、自中尾藥學博士以次數製藥部員共同盡其最善、而從事於生產、故老篤眼藥、雖於數千萬中之一個、亦必完全有効並可確保

總號 大阪東區南久寶寺町 山田安民藥房

經理處 大連市浪速町 日本賣藥會社

●各商埠著名藥店均有代售

新京

農安縣發現百斯篤 民部派員澈查

疫區居民多有預備遷移者 當局正計畫講求防疫步驟

新京民政部衛生司當局最近接准農安縣報告謂縣境高家店集鎭西北距離十數滿里之太平橋村附近部落近日來因天道失常農民咸感時疫當地紳民對此頗不重視不圖本月三日有太平橋農民劉某之女兒現年十五歲及其同居者女子十三歲均於斯日患病未得醫治剎那間死亡後經榮家屯派出所官憲聞悉前往太平橋檢驗診察判定已死之劉女亡命之速其病原類似惡疫百斯篤等情備文呈報到部派衛生司坂本醫師偕同助手役員急赴農安太平橋從事調查俾期講求防疫計劃更聞疫區居民備惡疫之襲來均各預備遷移結果詳情探明續誌

虐待使女案 苑妾已被拘押

市內西三道街中國銀行西胡同門牌二號居住之現在中國銀行營業股長苑慕高現年四十三歲有妾苑林氏現年二十五歲均河北省人曾以現金購得懷柔縣貧戶之女李栢榴現年十二歲來京在苑某家內充當使女因該使女李栢榴生性笨拙不得其主人歡心觸動苑妾之淫威旬日使鐵勾木棍菜刀剪子鐵錘等兇器朝夕將使女栢榴毒打剁刺並用鐵錘搗毀口唇擊落門牙將該使女之頭部手部足部腿部胸部臂部腦部以及週身上下鱗傷紅腫血跡淋比每日不給使女飲食并於其嗜糞飲尿該使女稍一違拗其主婦苑林氏喝同乃夫苑慕高齋心努力毒打不已更復將使女栢榴用繩綑綁吊起毒打昏過數次哭慘之聲痛不可言鄰人切齒咸憤懷仇事經某方面報告首都警察廳司法科搜查股島貫主任派員將被難中之使女栢榴由虎口救出帶至警察廳驗明週身傷痕訊明原委情形當即本諸人道正義之主意立將苑某之妾林氏拘至警廳訊明始末收押候辦併一面設法與傷傷之使女療治傷痕更擬依法訊究云云

首都警察廳司法科搜查股長稻貫巡官部下刑事等偵得西三道街中國銀行營業股長苑慕高寵愛姬苑林氏合謀傷害毒虐使女李栢榴行將致死等情立派刑事等馳赴中國銀行西胡同二號苑宅將被難中之使女李栢榴從虎口救出帶至司法科由稻貫巡官署訊知其孤苦伶仃飽受屠毒不禁令人憐憫當即購得麵包數個與李栢榴充飢并將悍婦兇犯苑林氏及中國銀行股長苑慕高逮捕訊問據苑林氏供年二十五歲係北平大興縣人苑慕高供年四十三歲係河北省天津縣人在吉林長春等處中國銀行供職多年前曾以少數金錢購買河北省懷柔縣之貧戶小女李栢榴爲充當使女因彼生性愚笨不堪驅使時有斥責等情又驗得難女李栢榴現年十二歲週身及頭部面部四肢手足胸部背部受有鐵器木器及器等毆傷痕跡鱗次鱗比血跡模糊證明係平素受苑林氏之痛毆但兇犯悍婦林氏亦對虐待毒毆李栢榴之經過情形不諱當由司法警官錄具詳供併續查犯罪事實彙案備存以便解送檢察廳依法訊辦

按苑慕高之妾林氏著意虐待使女栢榴之事乃證據確鑿鐵案如山毫無掩飾避免之餘地今經賢明仁慈之警察官本諸社會人道之正義毅然傳集案犯搜集犯罪事實使狡點者置身於法救被難者出於水深火熱之中專待引渡院依法論罪深希望司法當局對本案之處理愼思明辨秉其懲奸除暴保障人權之精神處行凶者苑林氏以應得之罪一掃社會刁風不特被難者孤女李栢榴感蒙再生之恩亦乃關心本案者一般人期期渴望者也

取締官吏 爲銀行員

國務院訓令

査近官吏爲銀行之職員或從業命員直接從事於銀行業務者其性質上有釀成流弊之虞凡依銀行法第四條第九款之規定呈請財政部大臣認可如有官吏而爲銀行職員者得即排除之嗣各後官署所屬之官吏如有從事於銀行職員或其他類別此之事務援用官吏服務者規程第十四條及十五條之規定呈請本管長官核准時應即駁斥以資統制云云

日增長失欵 徐櫃夥自殺

大屯驛之疑案

新京大屯驛附屬地日增長糧米舖於七月二日午前報稱商店之錢櫃內存有現大洋三十七元不翼而飛彼時該號執事人某甲疑係櫃夥徐某偸竊當即報請官方査辦將徐某傳至警所研訊 供認將錢偸盜藏在草垛之內或櫃台以下數次搜尋毫無踪影不幸徐某自度午空嫁禍一時情急跳入井中目殺後經鄰人發見急施拯救幸未戕生但此被盜疑團大有研究之價值深望負有地方之責者萬勿輕微視之而期水落石出以浮大白云云

大雨後河川氾濫 迭出淹斃人命

伊通河水張逆流橫決 附近不動產窰業受害

新京市伊通河水勢猛漲逆流橫決淹沒附近不動產及窰業原料損失大經過詳情已紀報端查於今三日午前其水勢始漸漸下落似此觀察絕無若何危險但據大屯确訊新開河因豪雨不止附近水流橫決有行人過其橋上墮落河下斃命又大屯五家子農民張甘年於昨被河水淹斃所有大屯附近之稼禾田苗農作物完全因雨灌委一般農民頗引以爲憂云云

新京伊通河水勢暴漲淹沒沿岸稼禾房屋及首都附近之二道河子東站一帶之損害情況已略誌本報茲據詳確調查報告就窰業一途而論（即磚瓦窰）總計滿日煉瓦磚窰共爲五十餘戶於本月三日午前六時許水脈冲入窰地之始其時間不逾九小時該窰地水深增約九尺餘綜計淹沒磚坯子兩千餘萬時價每一萬國幣六十五元總約損失坯子價值國幣十三萬元又窰備傢俱工業原料數萬元又吉長站附近之滿鐵一窰戶之磚窰四個正値燃燒之際浸水崩裂又王克明窰戶工人二名落水斃命其他之損失尙在調查中云云

五强賊同時落網

新京頭道溝總領事館警察署谷口刑事協同張巡捕于廻捕於日昨午後五點許偵得曾在南關附郊一帶圖謀不逞之强盜多名現在南關附郭僻巷處某販商店內潛伏等情谷口刑事等聞訊後直撲賊巢同時拿獲盜犯五名逮至本署訊據供稱計爲盜賊董金成現年三十七歲徐繼漢現年現年三十二歲燕和賓現年三十三歲燕殿賓年二十八歲李金福現年二十七歲均山東省人外併搜出手槍二枝子彈二十粒分別帶案從事研訊依法懲究云云

特別市公署主辦之 防空講演大會

當日參加者達千餘名

新京特別市公署爲使一般市民增高防空之智識起見故主辦之防空講演會於四日午後四時假新京戲院招開講演大會其所講之重要題目爲關於防空之設備及毒瓦斯之預防之辦法同時又放映防空一行之影片以助來賓之餘興但此盛大之防空講演會於六時許呼歡而散云云又訊當日大會場中列席參加者各界千餘名之衆誠空前之盛舉也

張仙濤將軍 獎勵馬凌雲

補齒藝術精良

熱河省公署駐京辦事處奉張海鵬上將之面諭以新京大馬路郵局對過馬凌雲補齒牙院技士馬凌雲之藝術精良確乎受有高級專門家之傳授以張將軍之名義賜贈馬凌雲牙院匾額一方文曰（技術精良）又紀念銀盾一座文曰（持仁飽德）以上兩件贈品該牙院業已敬謹拜受高懸矣

賽馬彩票又改期

哈爾濱國立賽馬場於康德元年春季第二次賽馬會第五日及第六日未知何故改爲本月七月及八日舉行賽馬是以第十回之壽（小）搖彩票抽籤之日改爲八月一日舉行之云云

第四軍管區 護路處組織

第四軍區司令部北滿鐵路護路處稽査科於七月一日公佈組織法及幹部人員銜名如下計開委定陸軍中校將俊卿爲北滿鐵路寬城子站稽査分駐所長並委任吳俊卿爲該分駐所上尉稽查官委任屈鴻文爲中尉稽査官又委任汪玉璽爲中尉譯員又派朱幹臣爲滿洲里稽查分駐所上尉分駐所所長又派路德山爲一面坡中尉分駐所長派朱錫廷爲哈爾濱稽查分所少校稽查所所長派范連山爲昂々溪分駐所所長派楊景周爲博克圖上尉分駐所長派曹家祺爲海拉爾少校分駐所長派鄒英祥爲芬綏河少校分駐所所長云云

奉天

注重稅務收入 嚴查行商小販

奉天稅務監督署近查入夏以來清涼飲料販起者雖日漸加多但其稅收上却仍如舊原因出於偸稅者居大半也該署爲注重國稅收入除通令所屬嚴爲查辦外並通知大小商家不得任意偸漏倘被查出決定嚴罰不貸云

鄧匪之餘黨 歡迎新司令

在大珠山海岸 脫難者之所談

陳雲青者現年廿八歲鳳城縣龍王廟人於上月十五日在鳳城縣大珠山附近被鄧鐵梅殘黨所拉致爾後該縣警察隊討伐該匪時陳雲青方得脫出魔手逃到奉天關於該鄧鐵梅之殘黨所談如左

該殘匪之一股約百八九十名長槍手槍而外並持機關槍六月廿七日爲黎頓該殘黨河南方面曾派來李大司令一名該司令有船兩隻滿載新式兵器距大珠山二百八十華里之海岸上陸該匪接得此報時勇躍非常特行組織歡迎隊舉行盛大之歡迎云

竊案仍層出不已

市內近來發生之竊案一日約有數起雖經警察廳飭屬嚴查及豫防而犯人被捕者已不可枚舉惟被竊者仍時有所聞該竊犯之技術高妙可想而知已日昨工業區向陽街廣東醫院於五日晨由夫役人等正在掃除室內之際一時失愼竟被偸兒潛入將室內坐墊及其他零物竊去及至知覺而偸兒已不知去向矣

又大南門裏通濟倉胡同住戶陳子玉於四日午後八時許騎自轉車赴東亞飯店辦事將車放置門外將一轉身而車已被人偸去當即在附近尋找多時並無踪影遂至該管分所報告請求偵查並言明所丟之車係西洋架子新鶯牌號碼爲四五二二號該所據報刻正代爲偵查之中未悉能否捉獲云

瑣事拾零

△報警有賊却無賊 昨三日午前零時三十分省垣小西邊門外浩然里門牌五十六號住戶陳康必者因夜苦熱假眠不得正在展轉際突聞有人自牆上跳進院內撲通一聲陳某以爲定係賊人披衣下炕即時通知隔壁第九警署柳署長之公館柳署長吃驚之下立時通報十署該十署々員十四名聽報而至現場將該院團團圍得水洩不通專待院內捉賊爲時既久院內寂靜無聲經警士等搜查結果亦無賊人之行踪而陳某之家族爲時猶酣睡之中已陳某反復細想蓋因失眠精神錯亂夢中見賊驚醒覺以爲眞該有此一場空熱鬧此情判明後十署々員遂掃興而歸云

△因與丈夫爭吵悲聲惹人驚 二日午後十一時許突有人電話通告日本領事館警察署謂馬路灣之國際咖啡館內有異樣之女子悲聲恐係姦殺該警署據此立時駕乘電驢馳赴現場至門外時女子之悲聲猶未絕遂破門而入一時室內大亂結果判明女使田畑花子與其夫爭吵而放悲聲警士加以說論而罷云

△少女迷途洗的衣服難送原主逕交警署待領 奉天北陵前東北大學舊址迤北居住之金永熙家之黃姓女平素以洗濯爲業約在旬日前於奉天驛前某日人家中取到較好之衣物七件回家洗濯惟日昨返送時竟忘取衣之地點找尋半日之久仍不可得蓋一不學無術之女子在此繁華之街市一度出入焉得不忘記門戶與方向該女子無法遂至日領事館請求查尋日領館當即移牒於奉天署該署查找多時亦仍不得其所無奈日下已在附近張貼佈告着其自往領取云

克山

慰安車決定 於十日到克

函知各機關

洮南鐵路慰安列車決定於七月十日午後一點四十五分到達克山車站重松驛長於昨已預先函知各機關屆時前往參觀此次特編成慰安列車的意義即是巡驗各站以存慰問沿線友軍々隊及鐵路從業員之勞苦并啓發民智茲將該列車到站施行工做項目如下（各種雜要）（餘興）（話匣子）（有病者來治免費診療）（日本商業班賣各種布疋化粧品磁器等具）走價非常低廉（夜間在站內陸地上放映最新式的電影）種種娛樂臨期參觀完全免費必有一番之鬧熱也

奉天法院旁聽記

少女被拐落溷 幸得脫出苦海

押賬已還清未能要回字據 逃入同善堂請求調解脫離

有一山東女人名愛弟今年二十四歲她的父母早就去世了也沒有兄弟姊妹所以在家裏沒有近人相待就是自已孤々單々的過活着在她十九歲那年山東正是張宗昌的兵變亂的時候所以各村的人民都不得安任他們殺害尤其是少年的婦女們被他們蹂躪的狀態更不待言了那時期正是給一般無賴的人作機會好人都不肯作出不仁不義的事情來壞人可就求然了他們洽好乘機活動起來當時有一個李克明者向來沒有正業他的生活全依着大衆給他維持說句俗話就是『要人的』李克明借着兵亂的時候領着愛弟由山東到大連去了愛弟因爲家裏正鬧兵匪有人領着出去豈不是一件好事有了安身之地實在是三生有幸也但是事實那有這麼簡單的李克明把愛弟領到大連就送到窰子去啦愛弟見此情形雖然有些不滿但是那有力量和他們掙扎只好曲在心裏勉強着混下去了好々的一個大姑娘竟能遭着這樣不幸眞是現在社會上不平的事情愛弟在大連混事不到一年的工夫就被奉天混的窰子金生堂把她接來了住了不久又到西市場去以後李克明就把愛弟押在聚樂堂使洋五百元後又有崔連堂拿出五百元把愛弟接到自已的家馬々虎々的混到現在愛弟感覺自已的人生太沒有意思啦除了去賣自已的身體賺幾個錢而外沒有別的進財之道思想起來太也苦惱了所以平日她很留戀她的客很希望她的客能有替她拿出幾個錢來把她自已的身體贖出來可得自由可巧正在她期望中果有一位客人劉某竟能拿出五百元錢來給她贖身並令她回家不必在奉天混事了這位劉某並無私心實在可以欽佩愛弟被善人求助遂將錢交與窰主但是當時的手續沒辦完備愛弟雖然將錢付上但是借字未退還愛弟所以現在愛弟欲得自由行動而仍然不能如願無奈愛弟覺在法院呈告與店中老板脫離關係但被告未到只有愛弟的供詞她在法院的情形記在下面

問你是愛弟嗎答是我問你今年多大歲數啦答今年廿四歲啦問你是那兒的人哪答我是山東人問你多咱來的答我十九歲那年來的問你和誰來的呢答我自已來的問你自已爲什麼來呢答有一個人領着我問誰領你來的呢答我那時候也不知道他叫什麼問你不知道怎麼能跟着人家走呢答因爲那時候正鬧兵亂問誰的兵財答那是張宗昌的兵鬧亂問那麼你家裏也沒有人嗎答家裏什麼人也沒有問可也怪不認識就能跟人家走嗎答那時候我也不懂得什麼只知道家裏鬧亂沒有法子就跟他跑出來啦問你來的時候怎麼來的坐火車是坐船呢答先坐火車後坐船問在那裏下的車答在青島下的車在大連下的船問到大連你就混事啦嗎答一到大連就把我送到窰子去啦問住啦多少日子來的奉天哪答住啦不到一年就到奉天的金生堂來啦問以後又到那兒啦答以後又到西市場李克明又把我押到聚樂堂崔連堂拿五百元把我接到他那裏問這五百元錢是眞的不是答是眞的可是我已經都還啦問你那來的錢還的呢答我的客給我的問你的客叫什麼名啞答姓劉問這錢是交到你手裏啦是交給別人啦呢答交到我手我交給崔連堂啦問你把錢交給他怎麼不要回字據來啦答他說交完錢就給字據可是到現在也沒給我字據問你什麼時候給的錢啦答我在去年冬天就給他錢啦現在他沒給我字據問你的客爲什麼不給你錢呢想着要你嗎答他不要我他因爲我太可憐啦他叫我回家過日子去不叫我在這裏混事出你就因爲這個要和店裏脫離關係嗎答對啦就因爲這個打官司問你多咱跑到同善堂去的答三月廿七日跑去的問今天被告未到不能解決以後候傳吧遂退庭

錦縣

治安維持分會招開 宣撫講演大會

本月九日在靑年會招集 全縣村長分所長均參與

錦縣治安維持分會茲爲實施宣撫工作而有所進行乃定於本月九日上午十時假城內某督教靑年會爲地址招開宣撫大會該會現已通令各警察署傳知所轄各村村長村董分所長等屆時來城參與云

馮縣長由里歸來

錦縣縣長馮子安氏前經呈請短假一星期赴歸鄉井鐵嶺縣奉安母葬一節已刊前報茲馮氏在里葬事諸所完竣乃於月之三日下午三時半由鐵嶺返錦云云

視察日本郵政 一行已歸奉 陳局長回錦

錦縣城內一等郵局陳夢園局長於七月九日去奉參入郵電管理局組織之赴日視察郵務以便有所經歷備歸滿發展郵政之借鏡該一行即於十一日渡日視察矣途次歷經東京大阪名古屋等主要都市需日兩旬餘方克完成使命始於本月初取道歸國一行而宿泊於奉天矣本縣郵局陳局長於月之二日由奉回錦矣惟陳氏視察歸來對於日本所有見聞及發展郵務基礎當能曉處及擴充本縣郵務事務其進展頗爲期待云

各機關辦公 均改爲半天

錦縣縣公署於日昨通令所屬各機關謂以時屆炎夏酷熱之期中爲免除服務人員之煩苦故於本月一日起辦公時間改爲半天計由上午八時起至十二時下班餘時爲休息各機關現均遵行矣云

西海口松山間 積極修縣道

高區長監工

錦縣城南松山由城赴西海口之要途由松山至西海之沿途頗爲不整遇雨則陷於行人車馬實爲不便縣公署爲便利車馬起見特令第五區鳩工修築墊以石子以期一勞永逸該區高萬慶區長當即飭令各村派丁修墊派車拉運沙石需用高區長恐村民完忽要責特不時前往監視督工積極修築以期早日完竣云

樺皮廠

壯丁團與匪接仗 長江好被擊斃

派曹分團長前往痛剿殘匪

鎭北距鎭二十餘里柳菜溝北部前日未知由何處竄來大帮胡匪八十餘名槍枝整齊勢甚雄猛柳菜溝屯駐守之壯丁團毛錢如分團長聞警之下立帶團丁二十餘名前往討伐行至姜家店毆泉子一帶遇匪接仗雙方開槍然雖有衆寡別而毛分團長奮不顧身督率團丁戰數小時之久匪已北竄因子彈不足未敢再進當時擊斃匪首長江好一名匪丁一名得匪槍一枝槽槍一枝聞匪部仍在北方盤踞本鎭壯丁團趙團長聞報之下又派曹分團長帶團丁數名前往協助痛剿想該匪影不難一鼓蕩平云

雙城

廿二團同防

有候改編之說

滿洲國軍第八旅旅部設於北鐵南線雙城堡車站內屬下爲二十一二十二兩團二十一團駐城內二十二團則自去歲即開往下江及三岔河站近頃亦由下江開回雙城故城內各商

四門巡官 注意檢查

本城四門各設派出所每當戒嚴期間凡出入之人必詳加檢查而對於各該管界內之戶口尤格外注意故所派巡官皆爲精明强幹之輩查現任西門第一派出所巡官魏松泉南門第二派出所巡官白全虛東門第三派出所巡官金家波北門第四派出所巡官陳翰卿等皆晝夜出動晷刻無暇從無苟且偸安息惰職守之事無怪能得上峰嘉許也似此可謂克盡厥職云

黑龍江

警察指揮講習會

齊齊哈爾市警察廳前於五月一日招集之各警察隊長之警察講習會於前業已期滿於六月三十日於省長司令官並各廳長多數要人參加舉行盛大修業式云

吉

捕蠅之宣傳

在戲園中開會

本埠警廳須能指導官鑒於茲夏令蒼蠅蚋集若不嚴密預防深蒙其害爰於昨午假延春戲園召集蒼蠅策源地之飯館及旅舍開會大事宣傳竭力提倡以求防患於未然云

通化

廖司令檢閱軍隊

駐通化滿洲國軍東邊剿匪司令廖弼宸奉省憲命令調東邊各縣駐防軍隊來通於六月二十日上午十點鐘在本邑城南南江沿處將各軍齊集於是該司令即同顧問親至該處檢閱併演說軍官士兵等各當振刷精神以盡天職其愷切嚴肅之詞士兵等聞之無不感觸皆能憤起勇敢之氣檢閱畢司令即分派各軍官等帶隊肅清地面勿許玩忽等語量此次各方跳梁匪類不日即當殲滅而人民得安枕席云

本社啓事

逕啓者茲委任出口元次君爲哈爾濱分社長嗣後各界如有訂閱報章或刊登廣告者希與出口君接洽可也此佈

本社啓事

逕啓者茲委任向雲鵬張世佐兩君爲哈爾濱分社記者嗣後各界如有訂閱報章或刊登廣告者希與向張兩君接洽可也此佈

各省馳名斷癮聖藥

康機戒煙丸

安全斷癮 毫無痛苦 輕者兩瓶 重者半打

藥性和平保無流弊無論新舊煙癖男女强弱保險平安戒除飲食加增精神爽快作事如常丸粒精小攜帶便利精血解癮無上特品凡經嘗試必知名實

價目 每瓶六十粒入 每瓶現洋貳圓 每打現洋貳十圓 新製小粒乙種六十

特告 粒入 每瓶現洋壹圓貳角 每打現洋拾貳圓

總發行 奉天小南門裏大街路東樓房 陰華大藥房

外埠代理▲安東蔭華藥房東益增遠復春堂兄弟藥房大生東瑞祥泰▲千金寨信仁堂、▲本溪祥豫昌協盛廣▲遼陽義和新民大德藥房▲昌圖厚生醫院▲長春耀庭藥房▲吉林毓生藥房▲大石橋衛生復▲大連德記全棧德記西棧華泰藥房▲奉天震泰報館

瀋陽有聲電影院

八日至十一日 星期日至星期三

陳玉梅 葉秋心 精心傑作

天一影片公司本年超特默片

青春之火

△揭示戀愛的偉大魔力 △照耀整個的暗淡銀壇

這并不是一部淺膚的愛情片牠含有深雋的意義、蘊伏着熱烈的情緒、更有煽動人們內心感應的力量

偉矣哉「青春之火」！牠火燄可以燃燒一切青年男女的情感、更可以燬滅人們美麗的幻夢

迺啓者

本公司專售比國政府一九三二年五厘有獎債券曾在英國領事館註冊在案茲爲便利滿洲購戶起見特在奉設立分公司今委任趙君福堂爲全奉經理務望 各界諸君如欲購買該項債券請直接與趙君接洽或到本公司均可無任歡迎之至對於購買手續倘有不明瞭者另有詳章說明函索即寄

奉天商埠地十一緯路鹿鳴春西隔壁樓房一所

英商聯合投資有限公司駐奉公司啓事

本公司代理處

營口八田地立甘堂胡同門牌七號經理人王春芝

安東縣前街永和當經理人鄒祇晉

招募各縣代理店簡章函索即寄

滿電三一二四號 日電四四八七番

代理人 何子寬 趙玉山

奉天培英中學專科招生廣告

限度 1 初中新生及第二學期編級生 2 英專新生及二三四各級編級生

資格 1 高小畢業 2 初高中肄業畢業或同等學力者

考期 第一次七月十五、十六兩日 第二次八月十八、十九兩日（但外縣准隨到隨考）

保送 本校爲優待遠道學生來省留學上之便利起見特訂保送條例詳明簡章中

報名處 本校招考處（簡章函索附郵票二分）

新校址 奉天大北邊門外中央大馬路路南紅磚大樓

共榮學院招生男女兼收

一、班額 高中文科、日語專修科、各一班、初中新生二班、

二、編級 醫學部、日語部、高中部文科、均招一年二期編級生二十名、初中一年二期、二年一期各招編級生廿名

三、考期 第一期七月十六日、第二期八月二十日（外縣學生隨到隨考）

四、地址 奉天大北邊門外瀋海鐵路局舊址（電話四七四三）詳章函索須附郵票二分

奉天美術專科學校招生

一、系別 國畫系、洋畫系、藝術師範系、體育音樂系、女子體育音樂系、每系新生三十名

二、初中部 初中新生一級五十名

三、報名及考試 七月一日至二十日報名、七月二十一日早八時考試

四、簡章及詳細一覽 函索附郵票二分即寄

校址奉天小河沿南岸

失照聲明作廢

啓者敝前領清字地照一張坐落縣屬格木蘇嶺計地七十一垧五畝六分東至吳鳳林西至劉永南至高姓北至水溝於大同元年秋匪亂遺失日後無論落何人手統作無效此啓

王兆凱啓

東邊實業銀行第二十六期股東常會通告

本行章程第四十九條每屆決算後開股東總會一次茲屆第二十六期決算總董事會議決於康德元年七月廿九日上午九時在本行儲蓄部樓上開股東總會凡我各股東務希屆時蒞臨公決一切除備函知外特此佈啓

東邊實業銀行董事會啓

政海津梁

滿洲經濟現狀及其將來發展之計劃 (XYZ)

二、發展經濟計劃

一、重要產業應由國家統制

統制經濟、為現代資本國家所採用、所以達成發展經濟之任務也、然必須依其統制主體之本質如何、方能實行統制、我國經濟幼稚時代對於重要經濟事業、尤有統制之必要、緣我國人資本短絀、規模狹小、技術未精、已成通病、欲應時代之需求非有計劃的組織、不能適於環境、故舍由政府主持、恐難成功、非但此也、由政府統制尚可調解勞工之生活、促進民間開發產業之競爭思想也

統制之方策、必須另組專門的機關、如全國經濟委員會以專責成、該會之內容如下

一、研究統制事業之內容
一、計劃增加出產之方策
一、計劃消耗輸出之方策
一、研究生產品之稅制
一、指導統制事業之進行
一、編制產業統計
一、檢查實業出品

二、金融機關之改善

金融機關為促進產業之原動力、有如汽機之必需燃煤也、蓋銀行援助產業、乃其天職、產業界果臻於昌隆、銀行亦隨以繁榮、我國產業不振、銀行未能盡其職責、亦一因也、故銀行本身、宜努力貢獻產業之助成、在國家對於金融界、亦宜有統制之必要

一、對於國家統制、與指導之各產業銀行、宜有充分之援助、以應其資金之需要
一、銀行宜設同業會、聘專家設研究部、對各種產業關於金融方面有精細之調查、以備產業者之參考
一、規定最高利率
一、取締不良銀行

三、滿日幣制統一

滿日經濟既經提携、而經濟方面關於金融一事、兩國間尤須聯合一致、實行統一、按目下之情勢視察、我國可以銀為本位、如此則日本之鈔票、與滿洲國幣、均不受影響、一面預備施行國金本位、以資將來便利國際貿易

兩國之間、除金票鈔票國幣而外、不另發行其他紙幣如朝鮮銀行券、不妨收回、然而茲事體大、不能急於驟變、必須依滿洲經濟穩定然後分別施行、方易收效、對於現有之金鈔票、可規定其換算率、則便利於兩國之經濟界、殊非淺鮮

四、歡迎外人投資

我國建國宣言、曾聲明門戶開放、機會均等、當此眞大產業、亟待開發之時、對於外國人之前來投資者、固為歡迎、然而一面歡迎外人投資、一面對於助長我國產業發展之友邦日本、尤須本諸相互依存之關係、提携合資開關利源、其利益在滿洲方面之富源、可以開發、經濟賴以發展、在日本方面、則富庶之資金、可以運用、豐富之人才可以有機施展、則將來因滿日兩國產業之合作非特經濟充實、即國民感情之融洽、必行益加親密

五、提倡商民投資

我國商民、近來雖然漸知實業之重要、然而對於實業投資、則仍輕視、此後政府當局、一面規定獎勵商民、對實業投資規則、一面尚須予商民以投資之機會、與投資之便利、將來上下一致聞風興起、向實業前途努力邁進、經濟之發達、必有非常之期待

六、交通須急速建設

交通為經濟之原動力、元來農業之振興、資源之開發治安之維持、商業之隆昌、文化之向上、均須視交通之發展與否為轉移也、邊陲鐵道之建設、各縣汽車路之完成、港灣之修築、其他如航空都市、大車路等等、均須分別建設、其關係最要之松花江及遼河之水運、尤須使之暢通、其利益不僅通航無阻、尚可免遭氾濫之患也

七、農業發展計劃

我國以農立國、農業為商工業之基本、農業不精、其影響於商工業者必鉅、故政府當局、除培養農業人才、設立農事試驗場而外、對農具之改善、新式農具之製造與提倡、與農村之改善、農村消費組合之設立、荒地之獎勵開墾、農村之治安維持、模範農場之設立、植樹之提倡、均須次第使其實現

八、工業發展計劃

我國工業、尚在幼稚時代除製麵粉、製豆油、與柞蠶絲工業、尚有可觀外、其餘多半係手工工藝、此後在政府當局、宜規定獎勵工業規則凡設立工廠、或對工業上有所發明者、宜特別獎勵、在人民方面、亦必須努力於工業上之投資、在工業方面之設施、宜製定工業各項法規造就工業人才、提倡生產品之聯合販賣、其與國防有關之製鐵、石油、煤礦、電氣、均由國家統制、其餘之各項工業、可列為人民自由事業、在目前最關緊要之

一、採金會社
一、製鹽會社
一、曹達製造公司
一、電氣會社
一、度量衡製造公司
一、製鋼會社

或與國防有關、或與民生有關有至急成立之必要

總之、政府欲發展經濟、必須政府與人民合作、分別緩急、逐步辦理、上項所述、如能使之實現、使頹廢之農村、變為繁盛、使不振之工商業、變為繁忙、則將來各項出產、達到滿日自給自足之政策、所謂東洋之平和鄉世界之樂土、必即時實現矣惟望我三千萬人民、努力圖之可也(完)

日本見學日記(續)

(熱河省警備司令部上校參謀處長)富勝善謹撰

進應天門、殿南向碧瓦朱柱絢爛照目、名曰太極殿由之參拜畢、引入神苑、池水淸滿、樹石佈置非常趣緻、導者指告「迎面山腹有一大文字、係洪法大師所書留者每于舊曆八月十五夜按字劃燃成大文字燈其光正映入神苑之池內」云

午赴桃花園午餐、係最高顧問多田少將招待、園純屬中國料理、在京都極負盛名、壁懸有洪憲六君子楊度氏所書之楹聯午飯後仍行出發、到各處遊覽、先赴嵐山及廣澤地一帶……

廣澤地在京都之西地內滿植蓮當夫夏月「掀天蓮葉無窮碧、映日荷花別樣紅」的時候非常美麗之至、又于風淸月白之際、泛舟其中、尤覺心曠神怡……又西行多時抵嵐山、為京都第一名勝山北麓有大堰川、川之上流保志津川水由高原注下奔放肆大、至此地勢衍平、波始緩水極淸冽、作深碧色、對岸矗立之嵐山、於春日櫻花盛放、猶如簇錦、五月新綠漸濃、恍若翠帳、他若秋之紅葉、冬之白雪、四時之佳景、變化無窮、誠有不能一時而勝收者也、嵐山之下有長橋、每值夜月浮光耀金、橋影橫堰其上故名之曰「渡月」我們于北岸洗心亭茶室休息飲茶、亭畔有丹太子手植紀念松一株、一女侍者貌極好、並對于客人、時々流盼同行者特攝其影、惟女故匿其臉使人不可得盧山眞正面目、謂其有情抑無情耶、坐觀山景流連不忍遽去

時評

中日滿之美感

(知非)

◇中日滿三國、鼎峙而立於東亞、儼然為東亞之主人翁、理也亦勢也、東亞主權、固有所在、其他國家、不得任意而侵佔、尤至顯明者也、曩者稍有齟齬、自廣義論之、猶之兄弟鬩牆、暫雖互相爭執、事過境遷之後、依然兄弟如故、深仇大怨累世不結、況乎不至於此矣

◇乃者彼此不睦、如操同室之戈、未幾而各自悔悟矣、未幾而弭兵議和矣、未幾而和後告厥成功交好之使、往返絡繹於途矣、大關節目、業經辦有頭緒、至於些小事故、無難迎及而即解、從此我東亞大陸、立定脚根、將雄飛於全世界、莫之能禦

◇即以近事觀之、非武裝地點、任何方面、不得擅入其境內、中國因方吉之叛、始向日方要求、入境剿匪、繼而日滿方面、允許賀氏之要求、意甚慨慷、以是察之設非國際之間、有特別之美感、焉能到此地步也、吾甚望自玆以還、三國人士、均能不存意見、無分爾我、有始猶必有終則辜莫大焉

東海散士傑作 劉孔璋譯 香月尙繪

小說 佳人之奇遇

(洋裝美本布面金字一册二百七十餘頁插圖七十四)

本書出現！

請快看！

是書為東海散士之傑作、文字婉麗跌宕、議論正大莊嚴、托言外事、抉摘時病、紀言情之韻事、述世界之興衰、美人名士、賢相良將、搜羅畢集、以言情小說讀之可、以英雄傳記讀之可、以世界政治史讀之亦可、誠為文苑中不可多得之佳構、凡嗜好讀書之人士、案頭不可不備置一卷也

驚奇駭異之描寫 必使君拍案叫絕

定價 滿洲國幣壹圓 代價先惠 郵費不要 倘若掛號外加壹角

發售處

大連沙河口大正通 啓明書社(電話九四二七番)
同 西崗子大龍街 啓化書社(電話五〇三一番)
同 西崗子大龍街 聚勝堂書局(長電二九三〇三)
同 西崗子平和街 新昌號(電話三八四七番)
同 西崗街 協源茂(電話五七五九番)
同 得勝街 廣合成
同 浪速町 協茂盛(電話四六三二番)
同 浪速町 中央文具店(電話六五五五)
同 東鄉町 聚勝堂書局
同 連鎖商店街 右文閣(電話三三一五番)
瓦房店 長發祥書局
同 日新書局(電話五五五六號)

復縣 天德福書舖
公主嶺 河南 春瑞祥書局
奉天市 鼓樓北 福陞北號(電話三六四〇號)
同 同 同大印書館(電話二七二七號)
同 同 章福記書局
同 鼓樓南 關東印書館(電話二九四三號)
同 軍署大街 震泰報館(電話四二一七號)
同 商埠地南市場 文化廣播社(電話四三五四號)
安東 財神廟街 宏文書局
吉林 河南街 裕興書莊(電話七五八號)
同 同 萬順德書莊(電話六六七號)
同 河南街西頭 成文厚書局
新京 大馬路 德和義書局
同 老德和昶(電話三三五二)

同 北門外 同文書局
哈爾濱 道外 極東派報社
同 道外 震東派報社
延吉 東大街 德盛利
江省泰安鎮南大街 新文書社(電話十八號)
鐵嶺 西門裏 新華書局
遼陽城內東大街 興仁(電話二六七號)
同 二道街 襄平書局
營口 永世街 亞洲派報社(電話一三七三號)
貔子窩 西街 仁術堂
城子疃 新市街 永源書局
莊河縣 下街 永源書局(電話九十二號)
(其他各地有名書局及各地滿洲報分社)

總發行所 大連市常盤町二十九番地 滿洲報社出版部

喀血・各種出血 的治療藥

奧保司太丁

奧保司太丁是根據最新學理實驗、由動物脾臟提練而成、確能促進血液凝固、有强力的止血作用。

〔主治〕喀血 血痰 胃出血 子宮出血(如血崩等) 腸出血(血便) 鼻出血 外傷性出血

〔價格〕粉劑 一瓦(一圓五〇錢) 100瓦(五圓五〇錢) 片劑 50片(一圓) 100片(一圓八〇錢) 500片(五圓)
注射液 二西西五管(一圓五〇錢) 二西西10管(二圓八〇錢)

總發行所 日本大阪市東區道修町 武田長兵衛商店 股份有限公司

34-176(O)

品質優秀名實皆為寰球
屈指無二之麒麟老牌麥酒

最古の歷史
最新の設備
最上の品質

麒麟牌麥酒株式會社

萬有錦箋

著名流亡客　杜羅斯基氏

被法驅逐的詳細經過　昔日列寧同志　今日狼狽不堪

世人稱爲「蘇維埃革命中之拿破侖」的里昂、杜羅斯基氏、他乃紅軍的組織者、且曾協助列寧而締造了蘇維埃共和國、四年前、他因積極的反對喬哲夫、史丹林、站在前線的蘇俄領袖——致被放逐出國、他在出國以後即不甚爲人所注意、今年四月間、杜氏在法、忽又爲法政府下令逐客、通逃無地、可以想見他的狼狽了、關於杜氏在法被逐情形、雖曾披露於本欄、均未詳明、今特將其詳細情形、述之如後、

杜羅斯基於被逐出國後、即卜居於土耳其的普林基布馬爾馬拉海中之一島、及至去年、得到了法國的准許、他又移住在哥塞牙島、不久忽然又遷往巴黎東南三十五哩楓丹白露森林之旁的一宅秘密的別墅中、與他同居的是他的妻、二個僕役、二個書記、還有幾個旅行隨僕、此別墅之名、叫做「克蒙尼克」與法蘭西著名的巴比桑村相距甚邇、別墅的戒備很嚴、四面圍繞着有尖刺的鐵絲網、同時還有二匹兇猛的獰犬、犬的猖猖之聲、不但取厭於四鄰、且使人們常常懷疑於宅中的主人

杜氏遷居於此時、係用「索特洛夫先生」的假名、從未吐露他的眞相、最近、法政府因發覺杜氏有政治上的陰謀、並探悉他與二月間的暴動、有甚大的關係、同時又受輿論的壓迫、說是容納杜氏、無異於懷抱毒蝎、將來必貽後患、爲避免騷動起見、乃下令驅逐杜氏出境、當警察廳遣人前往搜查時、見杜氏在棹上放着二枝手槍、起先他堅不承認自已即係杜羅斯基、但、警務人員拿出了一張照片、略一審視、立刻用粗鄙的聲音、說：

「你是杜羅斯基啊！」

據說：杜氏的陰謀是很驚人的、他在暗地裏組織第四國際、促成世界革命、而他的新的組織、已很活動於美國、現有十餘城市、已潛伏着他的信仰者了、據他的夫人對警吏說、杜氏並無何等陰謀、祗是根據共產主義的原則、想另組一新黨罷了

陰謀敗露後、杜氏鑒於歐洲雖大、但多數的國家、都與他的主義相鑿柄、實在沒有他插足的餘地、所以他想獲取美國的准許、給他一個庇避所、或者、隱居於西半球的任何地方、現聞土耳其政府、已允許他仍復返歸普林基布的舊居了

杜氏嘗說：蘇維埃的領袖們、現在已變成了資本家了、關於這一點、蘇俄的代言者也曾說過：杜羅斯基他自已才是一個眞正的布爾喬亞呢、他在巴比桑別墅中的生活、是從寫文章得來的、而他的起居、誰又能說不是布爾喬亞？

杜氏的著作、多少是含有宜傳性的、在他的著作中、有一篇是敍述列寧的生活的、有人說、列寧在彌留的時候「曾有一紙遺囑」述及杜羅斯基和史丹林間的裂痕、不但危害黨國、且將使他抱無窮的遺憾

蘇俄代言人告訴法國聯合通訊社、杜羅斯基不過是一個平常的政治亡命者、他已無能爲力了

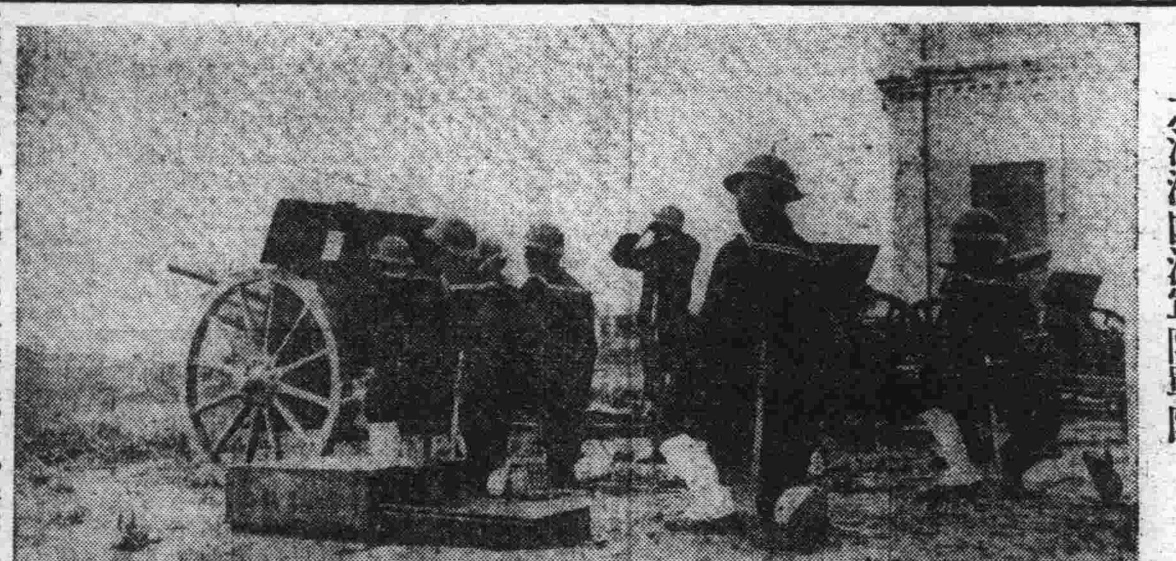

寫眞爲討伐匪賊中愈益充實之滿洲國海軍陸戰隊

軋士林的汽油站　應改良建築　在不點汚風景地方

Gasolire ard Architecture

在我們現在這個變動迅速的文明時代裏、沒有甚麼東西是還可以遺留下、成不變的了、公衆對於藝術和建築的嗜好、不再希望有甚麼定例了、這就是正像我們希望有新的樣式可以比舊的更美觀更動人更合用一樣：也就像我們平常總是希望將來的時代比現在好一點一樣：由此我們可以想在藝術和建築裏的嗜好是進步了、而實際上確也是越變越好、新的總比舊的至少可以減去幾種缺點、這是事實上所不能否認的。

現在的時代、因爲汽車發達、不但在城市裏是絡繹不絕、就是在鄉村裏也可以常常見到、尤其在公路開闢以後、公共汽車、長途汽車、日見發達、將來自然是無還不屆、無地不馳了、現在歐美諸國交通發達的情形、我們的國家政府社會日益發展我們國內不久必能和歐美並駕齊驅的、交通發達、汽車自必衆多、那麼軋士林的供給自必也隨之增加、軋士林的油站不用說也要添多了、加油站 Filling Stations 漸漸要變成業務站 Service Stations了、在美國會有人對這些油站發生疑問、爲甚麼要在風景幽美的地方散布上這些油站、不怕把風景來點汚了嗎？爲甚麼應許把這些很醜惡的形狀雜在幽雅的公路傍邊呢？大的社團、小的公司在全國的各種地方、都建築了這種油站、於是人民的疑慮更大了、所以在一兩年以前他們要求把這些油站改造固有的醜陋形式、趨向於藝術的方面、

這種進步是可驚的、但是在伊斯屯 Eastern 海邊的地方、大部分是一種標準形式的建築有一定樣式的、牠們的樣式不外乎老英國式和美國殖民地式兩種、所以汽車油站的建築也要和牠周圍的環境相調和、使人看見認爲是建築的一部分、而不發生奇異醜陋的惡感、

我們爲甚麼要求改進汽油站的建築呢、一方面固然要爲着保存風景的調和而不致被這種奇異的東西所破壞、一方面我們也希望有一種標準的設計圖案、既能美觀又可以作廣告之用、就是使公衆看見汽油站建築的樣式立刻可以曉得汽油的種類或牌號、此外還有不少應當商榷的地方、一個汽油站要是建築得合式、牠那種形式的吸人心目再加招待周到、業務自易發達、足以和大減價的相抗衡、

琿春天然池　射出奇光　與驚人怪聲

據琿春來人云、該縣敬信鄉黑頂子下、有天然池九個、距離圖門江僅四五華里、地名稱爲一道河子、二道河子起、直至九道河子止、本年二月、有人欲將此天然池中之水引入圖門江、闢爲水田、動工後、僅經過半個月時期、池水減退大半、忽然恢復原有形狀、更自五月十七日夜間、一道河子有一住戶張姓、全家五口、無病全行死已後、池中每夜有奇怪亮光放出、同時且聞有極驚人之怪聲音、自遠處發來、令人聞之見之、莫不驚魂動悲、毛髮懍然、該地附近住有朝鮮人七八戶、自此事發生後、惟恐罹禍、刻均遷移他處、避此災害云

英人約翰史哥特　專門抽取蜘蛛絲　奇特的方法

英國瑤克地方、有一個叫做約翰史哥特的男人、他是專門靠着蛛絲吃飯的人、他時常到鄉間去收集許多蜘蛛、他第一把蜘蛛立在一根棒的上面、然後把這棒輕々地一搖、蜘蛛就會驚赫了、預備要逃而吐出蛛絲那麼他就把蛛絲捲在另外一根棒上、一直到把蜘蛛腹中的蛛絲都捲完爲止、這種蛛絲是造經緯儀以及其他各種科學儀器不可缺少的東西、所以能夠賣得很高的價錢

燙髮與纏足

因襲的傳統觀念緊繫着每個人的心、而封建思想、還沒有達到根本破壞的現有制度大部份事業的進展、都只表現在沿革過徃抄襲舊有的狀態下、所以婦女的燙髮和纏足、其痛苦幷沒有兩樣、同一的是在不健全的制度下面表現着自已的愚笨、以及戕害自身的健康和幸福

在前些年代、婦女在深深的封建勢力摧殘之下、根本沒有所謂解放、而自已本身亦不知道所謂解放、只是整天的做着玩弄品、處在被支配的地獄裏過活罷了、爲着要使得自已得到男人們的歡心不得不想盡了幾許方法、忍受着自已的痛苦、而給男人們的喜悅和欣賞

所以婦女的纏足、就隨着要得男人們的歡心這個條件而來了、在那時候、我們只聽得倒處的哀聲、父母爲着爭門面、也只好忍受着女兒的痛苦、還是緊々的將一雙天然的、健康的足纏起來、而女兒本身、唯恐將來因爲得不到一個男人的歡喜、和隣家的訕笑、雖然自已已是感到欲絕的痛苦、但鐵一般的封建思想、如鐐拷似的鑽件了她們的身和心、而終是無可奈何的事啊！殆至歐風東漸、婦女解放的呼聲、才慢慢的隨着這風流而響應起來、因此一般舊有的陳腐的思想亦被這時代的猛進而粉碎、這纏足的痛苦也就一天天的減少了

雖然、新的花樣、仍舊層出不窮的來壓迫了婦女解放的前途、代替了舊有的婦女的纏足那種痛苦而其遙々相對的、便是如今盛行一時的燙髮、纏足是下部的痛苦、而影響到全身的發育和身體的健康、而燙髮又何嘗不是一樣、刺激的腦子香々因爲普通的燙髮而燒得遍身發泡、皮膚紅腫、而更有因過髮而喪命者、如前年轟動一時的浦鷺鴻女士、我們就知迖在這婦女解放的呼聲、高響入雲的年代、在實際上而婦女所受的痛苦、又何嘗減輕了幾許、同是戕害了身體的健康和發育、總之、婦女的燙髮與纏足所受的痛苦、可以說是同在一個命運的圈套中打滾、給男人們的喜悅和欣賞罷了、因此、要想永遠的澈底的、解開了這種圈套、就非要婦女們把那傳統的思想打的粉碎、眞實的努力、從事業的建立上去求解放不可

淄博印象　我們底巡迴演劇

爲着巡迴講演底工作、我們曾到過山東產煤區域的淄川博山兩縣

我們所依附的組織、是民衆教育館巡迴講演團、所到地方、夜晚演露天電影、白天演老百姓所稱爲「新戲」我們自已叫作「化裝講演」

每到一處、城隍廟和關帝廟、常是我們底寄托所、廟裏戲台便是我們上好的工作場、我們掛上了灰色軟幕、一應用所準備好了的服裝、一個下午、起碼五幕劇、還加上閉幕時間的講話、解釋劇情和劇旨、三四小時的戲、三五千(?)的民衆擠得密々層々地站在那兒看、從他們底笑聲與淚滴中、看出了我們底戲是爲他們所了解、這班觀衆常是勞苦的農民、而士大夫階級至多不過百分之五六、所以大部分是短衣、布襪、跺足、背油簍、佩麻袋的

事實給證明了、話劇能爲大衆所喜悅、而且我們常常和「西關」「南關」的「走鄉班子」或「五人班」打對台、拉得他們開鑼無人去看戲、我們到處總形成一地方臨時的市集、正如廟會一般、想起熊佛西陳治策兩先生在定縣農民劇之試驗、與我們底巡迴各縣各鎭各麥場之演劇、證明了話劇並非是「洋把戲」而爲大衆願意接受的東西、因此我們却也隨處走走、增進了不少的見聞

能演那適合大衆生活的戲劇給大衆看、而又爲大衆所能了解、這可以稱爲一種大衆的戲劇、至於局促在都市一角落的中產知識階級圈子裏的演劇、雖然理論怎樣地高超、實際上仍舊接觸不了短衣大衆、甚至所演的戲不能爲大衆所接受、我想與其那樣空叫我們還是不如從實際工作中去找問題、多埋頭少爭辯的好、說起來、這也就是我們三四年來巡迴演劇的實施不願大吹大擂示於人前的原因

爲着說明我「爲什麼」有淄博之行、順便先寫了這麼一小段引子

贛省匪區亦發現　光蛋會　希圖擾亂各地方秩序　行營令嚴勵查禁

南昌訊、贛匪區各地光蛋會、希圖擾害地方秩序、省府奉行營令、飭所屬特別注意、認眞查禁、以遏萌亂

感謝博愛孟葉兩院長

鄙人素患鼠瘡久未治癒嗣經博愛孟天成院長暨葉英生分院長妙手治療竟不數旬即告痊可感激之餘特此鳴謝

大連市常陸町　楊蕙清啓

不論如何激烈牙痛一用今治水

僅費兩三分鐘立刻効驗

立止牙痛　今治水

主治　蟲牙之痛牙根痛由上火所起之牙痛由神經肩酸而起之牙痛其他所有牙痛均有靈効

消毒綿圈子附　金二十戔　金三十戔　金五十戔

出售匣內附有細單　各藥房均有

發售處　東京 大阪　丹平商會藥房

代售處　大連　寶藥會社　奉天　井上誠昌堂　奉天　佐藤廣濟堂

膩嫩榮躍……美麗光輝……一九三四年之美的黎明！

是美麗和膩嫩的原素

双美人牌雪花膏

東京・大阪　中山太陽堂本店謹製

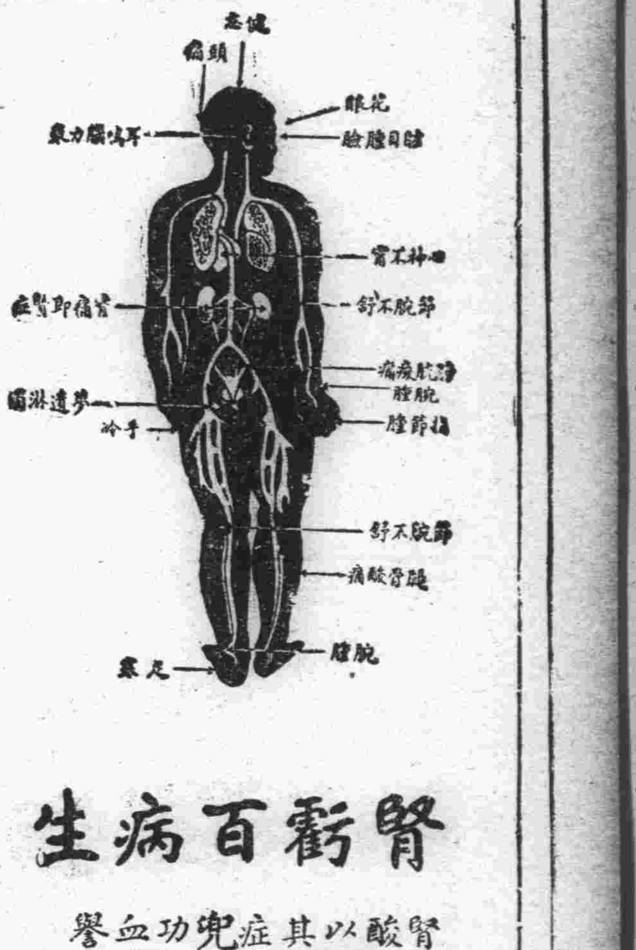

腎虧百病生

腎爲濾清血中尿毒之器腎如虧弱則尿酸之毒質隨血液之循環侵害身體各部以致病痛發生上列各症即因腎虧而起其最顯者爲背痛腰痠若不速治釀成重症爲患甚矣

兜安氏秘製保腎丸爲專治腎虧之良藥功能化尿酸利小便清血液補腎力腎强血清身自健矣凡患腎虧者宜速服此信譽久著之保腎丸也

上海江西路四八九兜安氏西藥公司啟

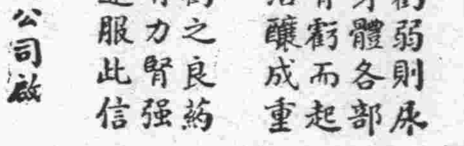

各藥房均有出售

學生欄

促進教育進步成立 南金院後援會
公函及規定章程公布

金州士紳、爲促進學校與家庭之聯絡密接、並助成學校教育之進步起見、特發起成立公學堂南金書院後援會、該發起同人等、當於日前分發公函、與在學兒童之保護者、以資贊成、該會早日實現、玆將該會函件及規則錄登報章、公諸各界、

榴火流丹、槐陰結綠、比維先生順時納祜、撫序凝庥、爲祝爲頌、敬啓者鄙人等爲圖學校與家庭間之連絡親密、且克增進兒童教育之向上發展起見則公學堂南金書院後援會之設、誠目前之急務、因思造就人才、地方是賴、栽成後進、人有同情、況該校成績昭卓、何憚而不爲、用申愚衷、胆敢呼籲於前、開◆繼往、奮起大有人在、惟希熱心教育之父兄、源源贊同、不勝企禱之至、爲此奉聞順頌

夏祺

公學堂南金書院後援會規章

第一條 本會名稱、定爲公學堂南金書院後援會

第二條 本會事務、附設於公學堂南金書院內

第三條 本會之設立促進學校與家庭之密接聯絡、且助成學校教育進步爲宗旨

第四條 本會之成立、係兒童保護者、及地方紳士共同組織之

第五條 本會之役員如左

一、會長一名、二、副會長一名、三、評議員若干名、四、幹事若干名

第六條 會長由兒童保護者及地方紳士中推舉、副會長評議員、幹事由會長委託

第七條 本會役員外、聘公學堂南金書院長爲顧問

第八條 役員任期以三個年爲滿期、但役員有變動時、以補缺執理其事、至期再爲推舉繼任亦可

第九條 會長總理本會一切會務、副會長輔佐會長助理會務、評議員討論豫算、及其他之重要事件、幹事受會長委託掌理會務

第十條 本會備有如左之帳簿

會費徵集簿、出納簿、役員名簿、會議錄

第十一條 役員會每年開會一次、會議左列之事項

一、事業及會計報告、二、協議其他諸要事件、但有要事開臨時會議

第十二條 本會之經費、以會費及贈捐金充之

第十三條 會費按會員就學兒童數徵收

第十四條 以上規章有不適意時、必須經役員會議決定後、始可改正之

附則

第十三條 於昭和九年度如左實施之

兒童每一人年額初等科三角、高等科補習科五角、徵收時期、初等科四、五、六、七、九、十月分繳、高等科五、六、七、九、十月分繳但一同全納亦可

安東童子團 聯盟式盛況

安東縣教育局附設之童子團客秋推教育局長鄧子傑君、擔任團長伊始、對於團務力期發展、成績殊著、安東童子團內部組織、共十二個學校計十七隊、參加健兒五百餘名、日前一日午前十時、假縣立小學校、舉行童子團聯盟結盟式、並舉行童子團宣誓典禮、參加者、各機關各學校各法團代表、濟々一堂、殊極隆重、宣誓後、由團長率領遊行市街一週、各該健兒、精神奕々、步伐齊整、頗博得各界之好評云

柞鎮第六小學 添設女生班

柞木台鎮區立第六小學校校長張裕久氏、學品兼優、經驗宏富、對於校務、尤熱心辦理、故自張氏接充校長後、迭次增級、使一般失學兒童都得復受教育、一方人民、頗爲感戴、而張君對男生各級、成績亦大有可觀、對女童亦不忍其失却教育、故于上月間、即着手與地方仕紳學董等、合議招添女生一級約三十餘名、今已正式成立、于六月上旬、即實行授課、若該張君者、不苟安、不投機、實爲教育界不可多得之人材云

滿洲國地理概要

(運素潛 丁建陽 合編)(續)

圍場之物產 由承德登汽車北行過隆化、至圍場、爲淸時君主圍獵之所故名、於光緒年間闢爲民地、自是移民墾殖、人烟日稠、今爲熱河省內一縣治、境內林產頗富、有樺楊杉松等、而尤以錐子山爲最多、果品有山楂葡萄、李、杏等、藥材有大黃、甘草、紅花等、又產口蘑(即磨菰)甚多、每年輸入各地者頗多

赤峰之貿易 車離圍場東北行至赤峰、土名烏藍哈達、因城東有赭色孤峰危立故名、地當英金河之南岸、爲省垣北部之屛障、民國三年闢爲商埠、廣約五里、長約三里、共有大街六道、貿易亦頗暢達、輸入品有金屬、棉織紙張果品、瓷器、海產、煙酒等、輸出品有毛皮藥材等、其北之烏丹城、以產甘草著名、爲滿蒙交易之市場、

第二十三節 興安省

本省以興安嶺磅礴境內故名爲新闢之省分、地曠人稀、屛障西北、關于一切政治教育交通、實業、諸待建設南連奉天、熱河二省、西界中國之外蒙古與察哈爾、東接黑龍江省及奉天省平原、北毗黑龍江省及蘇俄之西伯利亞、該省轄區有東西南北四分省、興安嶺斜貫其北、爲省境北部之分水嶺、地勢北高南下、境北有額爾古納河、吉拉林河、西拉木倫河、哈齊爾河、諸敏河、根河、環繞、又有海拉爾河、阿倫河、甘河、新遼河諸流、橫貫域內其大部分地質、爲腐葉土所組成、水草豐美、樹木暢茂居民尙遊牧、故牧畜事業頗發達、氣候純屬大陸性質、寒暑均烈、八月見嚴霜、九月飛大雪、十月初旬、河流結堅冰、冰天雪地行路維艱、翌年四月末氷雪始解、但至六七月間、溫度驟增、一切植物萌芽頗生、不數日間、靑紗隆起、碧波遍野、氣候雖寒、而於農事無妨、冬季氣候最低、華氏表可降至零下四十度左右、夏季最高可昇至七十五度

興安省之產業 其產業以農牧爲主、農產物有穀子、小麥、大豆高粱玉蜀黍、蕎麥燕麥、瓜子蔬菜等、畜產有馬牛羊(綿羊及山羊)駱駝驢騾等、礦產有金、煤礦油食鹽等、林產以大興安嶺脈爲古富藏之藪、近年魚產亦漸漸有望、惟工業不甚發達、僅有民需之小工業品而已

興安省之教育 省立初等小學校及私塾等、共有七十九校(西分省札魯特巴林阿耳稱耳等除外)此外中等學校另設於齊齊哈爾及奉天、名爲興安職業學校

興安總署 興安總署、設於新京興安大街、爲本省行政最高機關、內設總務、政務、勸業三大處、指揮及監督四分省及各旗內一般行政事宜

南分省 由新京登南滿車至四平街、再登四洮車西北行入南分省境內、分署設於達爾罕王府、屬科爾沁左翼中旗、地瀕新遼河之南岸、爲淸時有名之王府、其辦事處設遼源、全境內分七旗(一)科爾沁左翼前旗西札哈齊、(二)科爾沁左翼後旗吉爾嘎胡圖塔拉(三)科爾沁左翼中旗察爾森(四)科爾沁左翼前旗烏爾沿達(五)科爾沁右翼後旗代欽塔拉(六)札賚特旗巴彥哈喇(七)科爾沁左翼中旗巴彥搭拉

南分省之農產物 據一九三三年調查、此分省既耕地占全面積二分之一、除北部山脈一帶外、殆已墾殖、尤以科爾沁左翼中旗、以南耕地爲最多、盛產穀子、高粱大豆小麥玉蜀黍等此外有朝鮮人經營之水田產稻亦夥(未完)

體委會擬參加 華北運動會
上月召開會議 討論一切事宜

青島訊、第十八屆華北運動會、業定本年十月十日在天津舉行、現大會會場正在趕工建築、惟游泳一項、因設備問題、擬提前於八月間在北平舉行、教育局體育委員會、以本市爲單位之一、例應參加、且會期日近、亟應早作準備、特於上月廿九日(星期五)晚七時、在教育局召開會議、討論關於大會一切參加事宜、體協會亦同時召開會議、討論會務進行辦法云

道德會小學開 懇親游藝會
成績頗爲良好 旅長獎給校訓

遼源道德分會、於七月一日開懇親游藝會、並陳設學生之成績、在該院內、高打彩棚、表演新劇、極有興趣、參觀人員非常擁擠、頗得全城人士之贊許、當日第三旅旅長彭金山、鑒於該校學生成績優良、特送校訓一架、上刻勤儉恭潔四字云

安東教局組設暑期 教員講習會
聘學識名望兼著者爲教師

安東縣教育局、鄧局長、對於學校教育之指導改進、不遺餘力、安東教育進展、成績殊優、玆屆暑假期迫、暑假後教育、應行工作、現已計劃妥協、將行組設暑假教員講習會、內分城市鄉鎮兩組、並由縣聘請素有學識及負重望者、擔任講師、日期爲十二日、暑假後即實行開辦云

暑假期迫各校 準備期考

大氣炎熱行將入暑、而學校方正當暑中休假舉行學期考試之時、故城鄉各校生徒均各加工溫習功課、以備屆時應考云

陳局長有任 縣長消息

遼陽邑教育局長兼內務局長陳廷柄氏、辦理教務有年、歷任高級中學師範學校校長、成績卓著、富有經驗、學識淵博、頗負盛名、自接教育局長以來、對於教育方針、宜興宜革、煞費研究、選任城鄉各學校掌教人材、尤詳加審愼、本邑近來教育界之進展、實賴陳公滲濬經營之力也、近聞該氏有轉任某縣縣長之說、不悉確否、果而該縣人民之幸福不淺也、至於其後任之人選以及果爲某縣、容發表後再行披露

女中畢業生 參觀電燈廠

吉林省立女子中學校長毛荷根女士、玆查第二十一二十二兩班學生、畢業考試完竣、爲該生等增廣見聞起見、昨由教員率領各該生前往電燈廠電報電話局、自來水公司參觀云

參觀美專 展覽會後

此次奉天美術專科學校、第三屆繪畫成績展覽會、比較以前進步多了、在這次作品裏面、可以發現出來許多富有天才的青年作家、他們技巧上造詣、雖因訓練久暫、而發生區別、但從大體上看去、却大多都能表現他們的個性、各人有各人的感興、各人有各人的特徵、你從畫面上、都可以看得出來、並同是一個人的作品、此點與彼點也都具有不同的味道、這是他們能去努力指揮各人的天才、並熱誠去描寫自然之美而收得的效果

教師的作品裏面、錢鼎君畫的徐校長像筆觸極佳、很能表現出來、沉靜優美的情感、白君耀唐、周君鐵衡的國畫縱橫豪放、把從前國畫家因襲靡弱的宿習、一掃而空、孫君玉泉的國畫極多、工緻細膩、堪稱精品、徐校長延年的作品色調很好、複雜而明快、在他的風景畫裏描寫水雲山野各果物、畫面非常統一、又能使人發生炫麗之感、李君壽如張君維謙、以及該校西畫主任比里等之油畫作品、均有深造之功、足徵平素之努力、及富有藝術之天才也

學生的作品女生裘芬如所繪之板橋下之流水、能表出水面流動、和微風蕩漾的狀態、朱君桂春作品光暗極其分明設色大都是鮮麗的、他有一幅風景畫是高遠景的截取、遠山顏色極籠統、江岸上的無數瓦屋、我們彷彿感到酷熱及强烈日光的炫耀、一般石君凱源的水彩畫、表現日落的暮色頗有沉壯的氣象此後如范君双嶺、楊君桂實裴君文會的作品、光暗輪廓均極正確、傑作亦頗不少、還有許多未署名的佳作、我因工作時間的催迫、參觀一過當時雖很注意、過後便算不清了、實在抱歉的很

總之在這次作品裏、很足以發現近於神速、而可驚的進步、已經由新芽之萌發、變成嫩綠時期了、從此繼續下去常々灌漑、不使他早黃枯萎道種園丁任務、必要青年作家共同努力我更希望社會一般民衆們要了解眞正藝術和藝術眞正的價値引導人們從苦悶裏直達想像的藝術樂園

成德女中校 初三級畢業

錦縣城內東大街、成德女子中學校初中部、第三級全體學生、本年暑假前、已屆畢業之期、該校方面、現以畢業期臨邇、刻正籌備畢業之一切云

市八校於課外 訓練警察隊

吉林東關市立第八校美校長爲學生增長警察智識起見、特定於課外、由郭體育員訓練學生警察隊兩小隊、亦於課外時、在本校操塲練習云

醫學校招考新生

吉林省立醫學校爲培養人材起見、特定於暑假後招考新生一班、以宏造就、限於七月十五日、爲新生報名截止之期、故近日以來、志願向學報名候考者頗屬踴躍

選手權大會 已改期舉行

滿洲國體育協會、吉林體協支部、主催陸上競技選手權大會、原定於七月一日、在新運動塲(皦兵營操場)舉行嗣因是日早晨、天降大雨、自應改期舉辦、當經該支部隨時函告各學校知照、聞各校因本學期期考忙碌、計在下星期日舉行尚未確定云

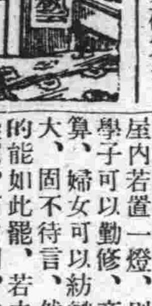

望海寨旅行記

(蓋平縣第二區區立第一小學校學生葉常增)

春天飛也似的來了、我很喜歡牠的明媚、四月十五日、我校有旅行於望海寨之舉這大早晨七句鐘起身出校、同學二百五十餘人、衣冠整齊經過數村、再經過十餘里的路途、到芹家窪、就看見望海寨了、望海寨在蓋平縣城南、風景很好、我們到了海岸看見一片汪洋大水、浩浩蕩蕩、豁人心目、有離海岸十多丈遠的地方、船戶三五、臨水而居、矛簷下垂、柴門開放、那院中的桅桿、舊網、加上白白的布帆、越顯出船家的風味、我們遊玩一會兒猛然擡頭一看、那海裏的輪船、浮在其中、很是好看、潮水冲來水面上翻出許多花浪、好似風掃積雪、直向岸上擁來、吃過午飯、和幾位學友、在岸上往下觀賞、海邊景致、白鷗上下、浮在水中、好一幅天然圖畫、眞令人流連忘返、在這興致橫生的時候、聽着老師集合的命令、遂和學友排隊照原路回校、到校後、天氣已經黃昏了、因爲要充分領畧海上的奇景、所以在望海寨玩得最久的時候、結果很表滿足、可謂不虛此行、晚飯後就取筆記載下來

燈

(蓋平二區崔家屯小學校二年級生 張鏡如)

燈的用處很大、夜間黑暗了屋內若置一燈、則四壁皆明學子可以勤修、商賈可以核算、婦女可以紡織、功用之大、固不待言、然也是善用的能如此罷、若夫借燈而博奕咧、痛飲咧、冶遊咧、耗光陰喪財產、損名譽、比比皆是、這是燈負人呢、抑是人負燈呢、用燈者可不三思麼

孝親

(蓋平二區崔家屯小學校四年級生 張德政)

人當幼時、是無知無識的、飢也不能自食、寒也不能自衣、全靠父母哺之護之、及年稍長、又令入校讀書、教之育之、以期成人、爲父母的、勞其心苦其形、沒一刻不掛在心上、可以說是無微不至了、所以爲人子的、宜盡孝道、以報恩於萬分之一啊、孝經說的「五刑之屬三千、而罪莫大於不孝」我的小朋友們、可不儆戒嗎

春日郊遊記

(蓋平二區崔家屯村立小學校三年級生 夏文姣)

殘冬已去、新春復來、大地上植物都發芽了、一天我和姐姐、上郊外去遊玩、那日天氣很是清明、惠風也很和暢、我和姐姐、携着手兒一步一步的走到郊外、看見綠沈沈的樹木、紅堂堂的花草都佈滿了大地、又仔細的看去、見那桃花杏花、也都開得笑迷迷的、我姐妹二人、幾至樂而忘返、回到家中金烏已經落了多時

痢疾 奇應痢疾丸

凡患上嘔下瀉赤白痢疾噤口痢腸痛如絞腸風出血甚至裏急後重凡老幼各種痢疾服本藥房出品準能到病除立即痊愈洵乃療痢之聖藥也

尊處無從購買可即寄款向總發行所奉天小南門裏大街路東保濟堂藥房訂購當用快捷之手續將藥奉上郵費不取每包六角半打三元

優待券

我們人類生存社會上對於現在預知的因此每人都需要諸葛孔明神數查此一書專能解決我們各個人的前途問題此秘本諸葛孔明神數一冊只收國幣壹圓(金票亦可)函購另加郵費壹角如以郵票壹百壹拾分代價亦可 爲優待閱者諸君起見凡購諸葛孔明神數書一冊除贈送饒有趣味的小冊子外加贈新刊模範尺牘兩冊(定價大洋六角五分)以表示特別的大優待此書者須附優待券否則恕不贈送!敢請急速函購庶免向隅之嘆

(通信處)奉天城內關東印書館收轉

立達氏謹啓

亨利鐵行新京分號 開設廣告

營業品目 鐵鋼、鐵管、瓦斯管、諸附屬品類、暖氣鍋爐、片鐵、大小洋井、本井川、頭津田、抽水機器、火油、鉛油、石油、暖汽衛生水道各種用品(便宜)(包按暖汽衛生工程)(爐片)(齊全)

本店 大連市北關街九長 電話六四九四番

分號 奉天千代田通三六長 電話四〇三四番

分號 新京三笠町四ノ二三長 電話二九六二番

主人 閻梓亭

生乳奇藥 下奶自生乳

補氣養血◆乳汁自生 乳來如湧◆厚而且濃 每瓶壹元 歐美藥房

歐美淨面水●使君顏如玉 疙疸與晦暗●美中似不足

淨面水(主効)

垂二十年經驗 確能除上面疱疤

面生疙瘩、雀班粉刺、酒刺、汗斑、各種積色點痣、瘀班、皆有功效 大瓶現洋一元 小瓶現洋五角

奉天稅務監督署對過歐美藥房

代理店 大連西崗康德記、公主嶺三合德、鐵嶺新京中西藥房、錦縣普濟藥房、哈爾濱老福春堂、開原卅里堡、驛志順成、遼陽義和堂、海城素恩藥房、熊岳新泰東、新京義和、蓋平咸春堂、吉林五洲藥房、安東新泰東、營口興城春生藥房、千金寨信仁堂、本溪廣生堂、四平街廣盛、和發瑞、西安縣永生藥房、營口營口藥房、大連華德記、瓦房店康德記、中東和堂、金州老德記、泰普蘭店、江省五洲藥房

本社電話

經理部四〇三四番

編輯部七五一三番

感謝耳病治愈之靈藥

我患耳病數年、經各著名醫院均未治愈、近經友人介紹匯寄現洋四元向奉天小南門裏(鍾鼎居)購買鍾鼎氏治耳萬靈油四瓶依法調治旬日間將耳內膿血潰爛腥臭聾聵等病一概治愈該藥除我頭部數年疾苦不啻救我重生特登報端藉表謝忱

永吉河南街趙秉鈞感謝

有食積乳積的 小孩們 (趕快購服) 李氏小兒疳藥吧

主治效能 小兒稟賦不足、氣血衰弱、脫髮潮熱、不發腹脹、筋面色青黃、消瘦困危、喜睡食泥、不食、嘔吐瀉痢、煩渴乾燒、消化不良、排瀉不調、口瘡唇腐、疳蝕鼻爛、氣臭虫積、水積一切及諸疳等、速服本藥立即收效、價目每袋大洋四角、半打二元、一打三元六角、外埠函購郵費每袋

自働電話三三五一號

奉天大西邊門外路北 鴻育堂葠茸藥店啓

婦女靈藥 女美福

調經種子 白帶赤帶 胎前產後 子宮諸病 五癆七傷 飲食不進 婦科諸病 莫不神効 各大藥房 均有出售 函索說明書即奉

大連德記全棧大藥房發行

信用最著活人最多 鹿茸活血壯元酒

藥品最良 製法最妙

歲寒然後知松柏後之凋、病重方能見鹿茸之神效、本藥酒之所以能名馳遐邇、日久愈著者、乃因按太醫秘法珍貴藥品、精益求精而製造、遠非普通凡品所能望其項背、故能救活病者以萬計、患者未得服此藥酒、乃大不幸之事、蓋早服一日即少受一日痛苦也凡患腰痛腿痛風寒麻木、左癱右瘓、半身不遂、久年寒腿等症、及年高長老手足不聽使用、速服此酒無不立奏奇功、捷如桴鼓、勿惜區區小費、而遺終身之疴、患病諸君、幸留意焉 (藥價)優等每瓶大洋兩元雙料三元

總經理處奉天中街大德生藥房、裕泰盛絲房、裕泰東絲房、鐘樓南中西大藥房、軍署大街、震泰報館、南滿站霞町、會發祥絲房、北市場贊春大藥房電話四四四零號、開原開豐鐵路四消費社、總郵寄處、奉天中街裕泰盛、每瓶加費兩角、欵到即寄不誤、欲閱詳細仿單、請向該號函索

馮氏斷癮救苦金丹

商部註冊 靈芝商標 天津 中央衛生試驗所化驗 全國禁煙委員會張主席題贈(除惡務盡)

天津特別市展覽會得特獎(一百分)▲社會局出示保護▲衛生局化驗註冊▲天津警察廳化驗▲直隸省長傳諭嘉獎▲山西省署核准備案▲海關化驗▲太原警處出示保護▲漢口警處核准備案▲全國鐵路註冊通行無阻▲江西省政府化驗▲湖南禁煙會化驗▲中東鐵路及山東國展會均得優等獎▲東北總發行山海關南路東峻芝堂分號▲上海商會給證獎勵▲風行海內六十間七年(本堂自清同治七年設立)此丹專戒嗎啡海洛英等毒及鴉片煙癮輕者一盒用十天重者三盒分兩星期用功效偉大品質純潔藥性和平裝潢精美且飲食驟增精神煥發已呈各省官廳化驗註冊復經天津濟南河間黃沙河卓國昌黎無錫宜化涿鹿紹興等五十七處拒毒會試用成効安著戒除者指不勝數收到各處謝函證明書▲前會逐日在天津各報披露每付僅收回藥本現洋一元二角本堂發售此丹已歷六十七年非似市上藉廣告售假藥騙錢欺人者所可比擬是以本堂備有影印功效證明錄如將此廣告剪下附郵票二分當即奉閱

總號 天津西馬路法租界 分號 天津天祥市場 峻芝堂

△招請外埠經理處

哈爾濱道外正陽六道街口亨得利內柯爾登洋行經理

遼寧總經理 軍署大街 震泰報館 中日電話四二一七 三〇六七

外埠函購須附郵票一百二十六分 凡東北各大藥房大商店願分銷者請就近與敝分號通函磋商可也

舊紙幣交換公告

舊紙幣按照康德元年五月財政部第六號佈告限至本年陽曆六月三十日可以通用自七月一日起一概失去通用效力惟恐人民蒙受損失限於一年內即迄至康德二年六月三十日定爲交換期間由本行按照從前換算率予以交換國幣故凡持有舊幣者務於期限以前來至本行交換爲要茲因恐一般民衆未能徹底明瞭設定交換期間之意旨特此公告

康德元年六月

滿洲中央銀行

消閒世界

一鶴詩草

贈王鐸甫秘書 （周叔雲）

拔劍王郎氣溢虹、奇才抑塞客遼東、耽弁落落情何恕、張椽堂堂遇未豐、入幕即驚江筆妙、出關同慨阮囊空、可忻一見眞如故、話到平生淚迸紅

同鐸甫秘書浴新京長春池

京國繁華地、池開百尺樓、倚天春早動、浹背汗橫流、莫笑衣冠舊、還欣意興遒、滄浪歌一曲、遣盡客中愁

春雪

鎭日風飄雪、閒庭樹著花、寒深春色減、泥滑路人嗟、好是豐年兆、平添酒興賒、長安居不易、作幕舊生涯

盧州初訪 （續） （綠筠）

正在院內吸空氣散步的當兒忽然覺出身後有橐々的脚步聲，嚇得我毛骨悚然，因爲我出來的時候，院內並無一人，忙側過頭向後一看，只聽「喋嗤」一聲，一個黑影子呈現在我眼前，詳細一看，原來是老金，我剛開要口，他便搶詞向我問道：

——怎麽起來這早？睡不着麽？……由於他這一問，我倆的短促談話，便開始了

——不是睡不着，我是不忍睡！

——晚上冷不冷？

——不冷！……

——他們還沒醒麽？

——沒醒！

——咱倆若趁着這晝夜握手的時候，登實泉山一遊，飽覽花態松情山容石意，準會別具一種神韻！

——眞的麽？

——委實是那樣！前幾天我因爲悵缺眠的關係，時常這時在那山上遊覽，站在山腰高石上，向北一望只見望小饅頭二山在濛々的朝雲濃霧中，宛如二島浮出於滄海中似的，處々的村落城郭，梨園松林……好似小島小洲，長蛇般的火車在白茫々的大地中蠕動，確像那海中黑色的遊龍一樣……

——校長！水打好了，洗臉吧，陡然這一聲截斷了我們這喁々的談話

——走吧！洗完臉再看吧老金說完了這句話，我們携手走回室中

盥漱畢老馬等也醒了在屋內談了會雜話，這時天已大明，恚藹的太陽緩緩地露出鮮紅的半臉來窺春姑娘嫵媚的晨裝，山兄林妹等，恐怕薄紗掩住了春妹妹綺麗妖冶的風韻，急忙將她周身上所披的輕紗給她脫下，替她收斂在懷，老金因爲我們之要求復又領導我們遍觀彼校續綠篤該校的校身位於該校的中央，四週俱是梨園緣槐……該校校舍的具體爲「日」字形前後兩排頗似樓房前排房子由過道門之間隔分爲東西兩部，東爲蓄藏室，西爲職員寢室，各室間，均有弄堂相遇，第一學院便是該校的籃球場，該院的東西廂房，爲禮堂及村所辦事處中排房子中爲穿堂西爲辦公室教室，東爲接待室，校長室，教室，過了中排穿堂再向裏走，就是那景色清幽鐘石古老很値得我追念的第二學院了！

院之中央有一顆古老高大的綠槐，葉密枝長縱横，的舒展，第二學院二分之一的領空幾乎盡被其佔，我想牠的生命至少也有二三百年之多，樹下甬路之兩旁，置設些兒童玩具，浪橋，木馬，秋千……樹東約丈餘長外有一石亭古鐘，亭身亭足俱第粗厚的白石砌成，因爲歷史悠久罹遭風雨浸蝕的緣故，所以石面斑痕點々，苔蘚叢生，潔白無瑕之匪石，因爲飽受傷痕，所以也斂容換日失去了牠那曩昔歡笑的童顏可是由於牠這古老，由於牠這蒼々，反博得好些人的好批評，這的確是爲第二學院添光不少

亭之東有跳高架，跳遠場該院的東西兩垣壁俱用墨灰所塗染，牠的上面有各種暗示圖與箴勵的漫畫，還有常識校令等揭示處……院之北端就是那最後排的房舍了該校之建築以及室內外的點綴裝璜處處均合乎藝術化坐在石亭中東瞻實泉西窺梨園，尤覺景色幽邃！窗前階下，花草叢生，絕似一座天然的小公園，這校的師生們均非常的質樸，以管兒評來一切一切，大有江南曉莊和燕子磯兩校之風，金心象乾二君，確能以身作則，實踐勞動勤儉教育，在我們這座文化落伍荒僻的辰州，該村覓能得着這樣的教師去領導他們的兒童眞是萬分之幸！

——這是××……那是×……金心正在指手劃脚的導引我們向各處參觀的當兒忽然伙計跑了過來說道：

——校長！那先生來了！

——在那呢？

——在屋裏啦！（未完）

青年之一班 （柔蕤）

『枉負淩雲志、詩書不濟貧』這種調子、沒有時代的區別也沒有興衰的變化、當某一個時代、會聽過有人歌唱着再換了另一個時代、依然有人在歌唱、這是社會不可少的現象吧、前仆後起、何日方休、現在我們對於這種現象、已然得到了爛熟的認識所以明瞭那歌唱的調子是出於不得伸志的青年口中然而青年是被網羅在陰霾的環境中啊！

我的朋友、嘯塵、學識淺博大賦聰慧、應人接物、進退自如、我們常常在羨慕他那種人材、常常推卜着他的前途大有造就、豈知事實竟與理性相反、偏偏不應合我們的推卜、然而、我們不能因此減却以往對他的羨慕、尤其是能够引起我們對他的憐惜、當我們想起前人的『枉負淩雲志、詩書不濟貧』兩句詩來、愈發代前人今者、發生出無限的慨嘆、

不過、前人的夙志難籌、以致奄奄消滅的很多、使我們無邊道及、然而今者的負志難伸、恐怕不祗是我的朋友嘯塵罷、所以我希望我的朋友、我羨慕且憐惜的嘯塵能够在荊棘的途中慢慢掙扎黑暗的前面便是晨光了、你不信嗎

關于抱負的意義、並非是需要的一種、抱負自有抱負的價値、決對不說抱自信力過甚同時也不適于激烈、所以說抱負是從沉毅中實現的

我願意把我的朋友從遠道寄給我的信、介紹在『消閒世界』供給青年讀者們參考

這幾天不知爲了什麼、睡魔纏在我的週身、太討厭了、鎭日閒光陰、除兩度麵包解決生命外大半消磨在黑甜鄉裏、今晨看書、看到這樣兩句詩『而今正欲磨刀劍、試割人頭當酒杯』當看倦入夢的景幕、便演起殺人的悲劇來、然而、殺人是罪犯刑章的、不免要驚急萬狀及至驚醒方悟是幻、依然瘦骨倚匡床、兇險的夢啊！

柔鄉！菊人！你們知道麼我生命之花要在這裏開放了又誰知能結什麼果子呢、小小的差事、去？不去？心頭牢是躊躇者、A君嘲笑着告訴我『你何妨牛刀小試一下』呢！唔我的主義喪失了、猶豫的最後明天一定去了、今後在我黯黜的生命途中、或另有光明大陸的發現、祝你們愉快

——嘯塵——

耆壇雜俎

賈似道斷送宋祚 （一四）

小阜曰這個不要緊、我父威聲、誰敢洩漏、況秘密逃至吾家、誰敢盤詰、必無舛錯也就是了、說著拉過馬匹、請速決定、遲恐招禍、大家不便、汪夫人無奈、只得如議而行、逃至牛府、牛繼臯雖老、俠氣猶存、謂汪夫人曰、夫人放心、在我家存身萬無一失、也就是了、汪夫人曰、我母女被令郎搭救、老人家若不嫌我母女、流離瑣尾、願以小女妻令郎、累報恩於萬一、牛繼臯曰、乘人患難、巧取婚姻、於義不合、實在不敢從命、汪夫人曰、不然、救人要救個活、打人要打個死、救而棄之、等於未救、許我婚姻、正是救人救到底了、何巧取之有呢、牛繼臯曰、若果情願、我也不敢推辭、鄙人遵命、也就是了、不言允毅嫁小臯

再說允剛、單人獨馬、逃出門來、路遇賈似道之次女出嫁、蓋賈似道、生有三女、長女蘭英、嫁范文虎、後勸文虎叛父降敵、心不直其父所爲故也王莽篡漢、其子王宇叛父、賈似道禍宋、其女蘭英叛父、亂臣賊子、人々得而誅之、不但蘭英其次女蘭芳、亦是不直其父所爲、屢諫不聽、只得安之、今日出嫁從父命也、嫁夏貴之子夏得龍、夏貴小人之尤、亦是蘭芳所甚鄙、父命在身、不敢反抗、誰知事有湊巧、與吳允剛、狹路相逢、訊明原委、知係仇人之女出嫁、寃家對頭、豈能容過、怒髮冲冠、拔出寶劍、殺上前去將夏得龍殺死、並慘殺送親人數名、餘者四散、賈蘭芳在轎中、知事有變、情知爲仇家所爲、恐自已之性命難保、給隨身之了鬟名紅霞者曰有搶親者、可奈之何、送親人亦死多人、咱二人俱係女流、可奈之何、我看搶親者人亦不惡、被其搶去、從之而已、求生要緊、節烈何爲、蘭芳曰、我乃丞相之女、名節攸關、豈肯從賊、有死而已、汝乃了鬟、無名節之可言、你看那位强賊、人才出衆、武藝超群、確是有用之人、咱二人互換衣裳、你扮小姐、任他搶去、順從他、與他結爲夫妻、後來必不失夫人之位、我莊了鬟、死就死了、不死的時候、慢慢的徐圖後計、或能如意、逃出性命、也未可知、了鬟紅霞細看强賊、果是人才出衆、滿心樂意、遂與小姐、互換衣裳、換訖站立轎旁

觀蘭蓮圖題後 （晦原）

——圖爲原田先生爲「佳人之奇遇」所寫——

東海散士所著佳人之奇遇一書、藉英傑以述懷、置世界於指掌、所述英人志士香艷悲壯之情景美與曲折迴環活潑險峻之筆法讀之輒令人拍案叫絕誠一極佳之著作也、本報社長西片先生特覓一部同人劉鏡寰君譯爲漢文、發行以來、頗爲閱者所稱道、久居大連之原田恕堂先生閱其書、特繪蘭蓮一幅（即左圖）題云「滿洲報社長西片君漢譯刊行東海散士舊著佳人之奇遇其書以幽蘭紅蓮二女史爲主人偶因之索畫即夜走筆燈下製之供一粲昭和九年五月恕堂閒人並識以贈西片社長、吾讀本書時、即感及其描寫幽蘭紅蓮兩人、顯示品性高超艷而不俗、與秀於幽谷之蘭、不染污泥之蓮實無以異、今先生之畫、活躍紙上、幽雅之格局、亦如花中之蘭蓮、觀之益覺如見蘭蓮其人、得如此之畫筆、與著者之文筆互相照映、是書是畫俱現光彩煥然

恕堂先生在十年前浩然嚶鳴兩詩社作聯吟雅集時余以列末席、常見先生對酒詠吟、讀其佳句、知爲詩人、道至今年、見先生爲祝賀登極大典、所繪獻於今上之鳳凰圖、自題作畫之由來、因與東京南宗畫派山斗小室翠雲氏爲竹馬故交、詩詞徵逐、常相往來、目覩其揮毫之機會甚多、因而自然領會其用筆設色之方法云云、始知先生於畫、亦造詣甚高前月又讀先生所著滿洲國三大書家一文雖關於批評一事、各人有各人之見解、持論至難一致、然就先生本文言之、能作此等批評、固非於書法素有研究、博識深邃者、不克臻此

由是可知先生於詩書畫三者、早達兼擅並美之境第以先生既不求問世、吾亦孤陋寡聞、直至今茲因一發見始甚欽遲耳、「佳人之奇遇」有蘭蓮之作東海散士有知必狂喜又得一知己

東隣 詩人 吟稿

瑞花亭看藤 （龍華 長坂 圓）

瑞花亭下晚潮生、斜日風光畫不成、照映琉璃碧一色、布帆祗帶紫霞行

汪澤葛水曰、寫景渲染之妙、非畫手所及

讀碧巖錄書感 （花臾 樋口 草化）

不覺公而自至公、葛藤須解妙機中、工夫畢竟在趺坐、面壁九年心血紅

其二

面壁九年心血紅、少林老漢得神通、花明柳暗春風底、圓悟誰觀色即空

汪澤葛水曰、大悟徹底、入禪之筆

題竹 （菊園 牧島 榮）

修竹千竿淇水涯、煙枝風葉綠猗猗、興來欲畫琅玕態、高節虛心是我師

汪澤葛水曰、結句名言、時人須書紳

謁熱田神宮 （東海 岩崎 清七）

騰騰靈氣直參天、老樹蒼々萬古煙、神劍崇威永呵護、覬覦一轉是誠虔

水滸 （九四一）

第二十三回 王婆貪賄說風情 鄆哥不忿鬧茶肆

武松帶了土兵、自回縣前來收拾、次日早起來、拴束了包裹、來見知縣、那知縣已自先下差一輛車兒、把箱籠都裝載車子上、點兩箇精壯士兵、縣衙白撥兩箇心腹伴當、都分付了、武松就廳前拜辭了知縣、拽扎起來、提了朴刀、監押車子、一行五人、離了陽穀縣、取路望東京去了

話分兩頭、只說武大郎自從武松說了去、整整的吃那婆娘罵了三四日、武大忍氣吞聲、繇他自罵、心裏只依著兄弟的言語、眞箇每日只做一半炊餅出去賣、未晚便歸、一脚歇了擔兒、便去除了簾子、關上大門、卻來家裏坐地

那婦人看了這般、心內焦躁、指著武大臉上罵道：『混沌濁物！我倒不曾見日頭在半天裏、便把著喪門關了！也須吃別人道我家怎地禁鬼！聽你那兄弟鳥嘴、也不怕別人笑恥！』武大道：『繇他們笑話我家禁鬼、我的兄弟說的是好話、省了多少是非。』婦人道：『呸！濁物你是箇男子漢、自不做主、卻聽別人調遣！』武大搖手道：『繇他。我的兄弟是金子言語！』

自武松去了十數日、武大每日只是晏出早歸、歸到家裏、便關了門、那婦人也和他鬧了幾塲、向後鬧慣了、不以爲事、自此、這婦人約莫到武大歸時、先自去收了簾兒、關上大門、武大見了自心裏也喜、尋思道：『恁地時卻好！』……

又過了三二日、冬已將殘天色回陽微暖、當日武大將次歸來、那婦人慣了、自先向門前來叉那簾子、也是合當有事、卻好一箇人從簾子邊走過、自古道『沒巧不成話』、這婦人正手裏拏叉竿不牢、失手滑將倒去、不端不正卻好打在那人頭巾上、那人立住了脚、意思要發作、回過臉來看時、卻是一箇妖嬈的婦人、先自酥了半邊、那怒氣直鑽過爪哇國去了、變作笑吟吟的臉兒、這婦人見不相怪、便叉手深深地道箇萬福、說道：『奴家一時失手、官人疼了？』那人一頭把手整頭巾、一面把腰曲著地還禮道：『不妨事。娘子閃了手？』却被這間壁的王婆見了、笑道：『兀誰教大官正在茶局子裏、水簾底下看人打這屋簷邊過？打得正好』那人笑道：『這是小人不是。衝撞娘子、休怪。』那婦人也笑道：『官人恕奴些箇。』那人又笑著、大大地唱箇肥喏道：『小人不敢』那一雙眼都只在這婦人身上、也回了七八遍頭、自搖搖擺擺、踏著八字脚去了、這婦人自收了簾子叉竿入去、掩上大門等武大歸來

認明商標以防假冒

前北京內務部立案北京實業部註冊
國民政府全國註冊局註冊中央衛生試驗所化驗
國民政府實業部註冊國民政府內政部立案化驗

上海韓奇逢大醫士黑鷄白鳳丸

黑鷄白鳳丸主治功效經血不調、趕前錯後、行經腹痛、發燒心忙、心跳、白帶過多、久不生育、子宮寒冷、腰腿筋骨疼痛、或久患小產、腹內有塊病者、頭迷四肢無力者、胸脇膨悶、或飲食少進、夜不安眠、陲多惡夢者、行經血色不正、或紫黑成塊及淡紅者、氣虛虧血咳嗽痰喘、午後愈時犯、如同邪病、因生氣或房事所傷以致崩漏者、發燒者、凡患經血各症均宜服之也

定價每打五十元每盒五圓

外埠購買直接向各分公司可也、全國公司五十餘處

總發行上海英租界芝罘路二三一號韓奇逢藥房有限公司
天津英租界十七號路九十四號韓奇逢藥房有限公司
哈爾濱道外萬國車票院內韓奇逢藥房有限公司
奉天馬路灣大紅樓西頭韓奇逢藥房有限公司
煙臺福昌泰內韓奇逢藥房有限公司
營口永世街西首路南十二號韓奇逢藥房有限公司
安東後聚實街十八號韓奇逢藥房有限公司
大連西崗平和街四八番韓奇逢藥房有限公司

肝鬱胃病 藥到病除

肝胃金丹

主治（肝鬱悶、服飽、肝氣不舒、胃腕如刺如絞、九種心口疼痛、脾濕脾弱、諸般積聚、時常打嗝、反胃吐酸、消化不良、飲食乏味、或胃腸潰瘍、腹有病塊等、肝胃重病、即服此丹、積消痛止、鬱開、氣順、嘔除、滯散、食增、飲進）

功效神速不愧爲平肝扶脾健胃固腸第一良藥尊處無從購買可即匯款向奉天小南門裏大街路東本藥房訂購當用最快捷之手續配奉也郵費不取（每袋定價國幣六角）半打二元

奉天省城小南門裏大街路東總發行所 保濟堂藥房

外埠經售處
遼陽北大街 震升昌
遼陽大什街路北 裕華新
營口馬市街路西 東盛泰
營口魚市口路北 世興和
田莊台忠義街路北 天合慶
遼陽東大街 實陸永
海城南大街路東 德順東
營口永世街路北 大興永
營口永世西街路北 世昌隆
大連西崗 康德記源棧

鴻興金店西號 開幕廣告

本店專業金銀首飾
珍珠翡翠各路寶石
嵌鑲精良式樣新奇
喜壽禮品西餐器具

擇於六月二十九日正式開幕歡迎參觀

地址奉天城內中街西首路北 滿電話二一八一七
東號奉天城內中街路北（日長電話三六八八 滿洲電話三九二一）番
總號哈濱道外正陽街北路 電話二一五三三番
支號哈濱道外道頭街北路 電話二一九一四番

自新興醫學之學說

面計畫世界的記錄

梅毒之適症藥

沃素療法之確立

一二期三期之重症著手成春一

醫學與時代共進

梅毒之療法於最近二十年間顯有非常之變遷先有六〇六號之發見世界之治療界愕然一驚。以爲地上一切之梅毒以此均能消殺形影。如此期待莫不皆然。但今即知該注射僅有一時的消滅外部症狀之効果。而世界之大期待頓感失望。其後又有蒼鉛劑及水銀劑之併用注射。因而愁眉稍展最近有「素沃療法」之確立基礎之樹立。誠一大光明之貢獻也

スピロヘーター （梅毒原蟲）

據學術的究索 六〇六號之眞價

以六〇六號注射、梅毒能否根除久爲醫學界之一大問題而三期四期之重症患者之大部分亦常受其療法、當時信以全癒而其後常見再發之實例現已斷定「六〇六號之單獨注射根除不可能」是所共知蓋因梅毒病原虫與他病菌不同其對於一種之殺菌劑有號能慣習之特異性質、而欲掃滅全身橫行之病原更需相當之時日且前述之新學說亦所首肯者也

不可不知 梅毒之本質

梅毒一症不加思索實非常可怕、但一面深加考察敢言無足可怕梅毒是全身病此當首先知曉者、而其病原虫於血液中皮膚中骨髓中均有充滿則微熱或食慾不振反膚常出點點瘡癬其原因多由於梅毒原虫、故以姑息之手段只有一時的效果務須避免、總言之對於梅毒及其療法處方之如何以定患者運命之左右也

沃素療法之學理的根據

此療法、所內服之沃素即能迅速吸收血液中、片刻即能分布於全體、而使「病菌不能慣習於是藥」利用此二美點之療法也

沃素之觸媒作用、能助人體內酸化作用而殺病原體又其一部分入甲狀腺內成一種特殊有機化合體、而分泌於血液內以達微細部分而有種種之働作沃素如此直接間接而殺體內各部之病菌、斷然淩駕他藥以上堪稱理意的驅梅藥也

國際的確認 沃素療法絕對必要

先年日本第八回醫學大會開催時各國之權威者列席、決定「要梅毒根除沃素療法是不可缺少者」如前所述殺菌與免疫之二作用於全身無限之的發揮、皮膚內臟何用待言即脊髓腦髓之處亦能深入、難効不落的梅毒原虫可一舉而打倒之、二期三期之重症者可以「沃素療法爲主」以水銀及六〇六號之注射爲從」此乃儼然明瞭者也

我國受海之惠、自豐富之海草產出此貴重多量沃素之關係上、即定評優秀卓越之、「重症用毒掃丸」之沃素劑可以廉價求得者不可不謂公共一大幸福也

沃素劑的威力 是驅黴的樞機

於科學的論據、又於治療的實績一躍占據斯界之王座之沃素、乃以貴重之和漢藥所配製基於獨自的製劑法而完成者是「重症用毒掃丸」千古不朽之發見藥爲從來之六〇六號及水銀注射之決定不可有的「殺菌、免疫、排泄」之大作用能同時的發揮、而沃素的特徵即對二期三期之重症有決大的威力、而對於病菌決不容其慣習本沃素劑較六〇六號及水銀之注射尤稱簡便、無論於宅內或旅行中均得容易內服、且能秘密的治療此「重症用毒掃丸」斷然凌駕從來之藥物以上、又得斯界之成認眞有特長實爲牛命的依從來之療法未得根除之人、欲改用療法者先試用最確効而廉價的「重症用毒掃丸」爲最要

強力殺菌 體質改化 病毒排泄

毒掃丸

本劑之適應症
初期梅毒、慢性梅毒、潛伏梅毒、遺傳梅毒、梅毒性皮膚病、梅毒性內臟疾患、梅毒性眼病、梅毒性神經痛、梅毒性[illegible]、梅、胎毒、橫痃、惡性面疱

重症用毒掃丸 二圓、三圓、二十圓、五圓、十圓
普通用毒掃丸 五十錢、一圓

發賣元 山崎嘉太郎

代理店 大連市浪速町 日本賣藥會社

營口

坐鎮岫岩三個月 再赴安東防地
完成除暴安良之志願 王殿忠司令遺愛在民

本月一號實施軍管區之新編制傳布彥少將於三日蒞營接任第四旅々長各將校之移動等情已誌報端前任王殿忠司令於辦理交代之場合據聞爲完成除暴安良之志願起見擬先坐鎮岫岩以三箇月期間肅清匪患再赴防地似此遺愛在民無怪朝野倚若長城云

近藤主事赴旅 出席講演會 三指導員同往

茲聞於月之四日駐旅順之重砲除開催青年訓練講演會故本埠青訓會主事近藤氏及竹內岡田宮田三指導員爲出席該會之講演定於三日晚車發出前往參加云

海城

今上之尊稱 縣署奉令佈告

城海縣縣公署於月之三日曾出今上尊稱之佈告云爲佈告事現奉省公署警務廳訓令爲民政部警務司長通知關於現今皇帝皇后之尊稱茲照會宮內府總務處答覆分別確定合抄原件通知各省一體遵照等因爲此通令遵照並仰對於地方言論機關及其他處所依據此項趣旨妥爲指導等因關於皇帝陛下之敬稱尙未有法律規定現在一切文書或其他應敬稱皇帝陛下皇上聖上今上皆不若有連稱御名或年號皆不相宜於皇后陛下尊稱應稱皇后陛下此外稱謂皆不適當各等因合行仰闔屬一體遵知云

補修警備道 警察署奉令 轉飭各村長

本縣城廂警察署頃奉大道參事官諭以各區之警備路業已次第修竣惟一區及九區所屬境內多不完備有坎坷不平者有荒蕪沒路者而最甚者爲驗軍堡至耿庄子之道路仰傳知該管村長火速督工補修如仍前敷衍汽車通過時發生障礙惟以該村村長會長等是問云

警所報告 鄰縣匪情

駐析木城警察分所報告當局云於月之二日岫八區奪鎮市突來胡匪卅餘名匪首報字八河當將村民王玉學丁尙仁小順子等綁走等云聞聯局長已合駐析木城警察隊嚴密防堵俾匪黨不得侵擾我境云

路五里霧中 東北兇殺案

東北關之兇殺案迄今茫無頭緒蓋此案發生時家中祗二人被殺又距鄰舍較遠是以二人被殺後兇手何時逃走了無知者況那天正値大雨紛紛線索愈形難尋現下警務劉股長對此案十分焦慮於月之四日夜曾將事主張星橋並其子張文印等傳案詳細審問並無其他破綻可尋線索其大概張家父子及少婦等爲受審時輒無悲愴容態亦未懇求官家破案之話語端其意對張姜氏姬宿氏之慘死若毫不關情者其値斟紓舒迴避似不顧此案之再事追究者其中隱隱嶽々閃々忽々令人如墮五里霧中官警法兩方刻正從其他方面着手調查總期將上記之怪兇殺案早速破獲藉以闡發法律之眞精神云

昌圖

僅上午辦公 切不可積壓

本邑縣公署各科局暨法庭檢察處等各機關均遵照定例自七月一日起每日早八時上班至十二時止下午休息惟佐藤參事官關心公務曾諭各科局凡每日應辦公務必須當日辦竣切勿積壓尤不得藉口休息擱置公牘而誤要公若佐藤參事官者可謂勤政無微不至矣

商務會令通知 商號速納捐

本城各商號營業捐向按季納捐自去年十一月起至今數月迄未繳納茲於六月末日縣商會奉縣公署令謂本城營業商捐經本署派員調查明確計三百二十五家共資本大洋十一萬一千零二十五元自應照章由上年十一月起一律納捐以符定制不得違誤致干傳懲等因商務會遵即傳知各商尅日赴財務局納捐勿稍違延致干罰辦云

又訊本邑稅捐總局函咨縣商會謂昨奉稅務監督署令開本年六月份各商營業稅即實錢捐限於七月四日內一律完訖等因奉此除通令各屬遵照外相應函請查照傳知各商一體遵照勿延等因該會已傳知各商務於七月四日以前赴局完納切勿違延云

開原

康德公園已修畢

本縣上帝廟前金線河改新修築虹橋增蓄水亭等情已誌前報現已修築就緒名曰康德公園平治道途栽植樹株增修水亭一座橋三架時當首夏綠柳成陰芳草蓋地金線河中固有荷花今已蔓延滿河矣芙蕖含苞擊珠天然佳景極有可觀故一般遊人仕女群如雲集摩登女郎窄袖長襟高根革履體態百端更極妙點綴而成一幅天然之畫圖遊人之將絡繹不絕誠爲開原民衆遊憩之良所也云

清原

七區六家子被攻破 燒房百有餘間
何隊長將團丁均陣亡 胡匪之兇狂乃爾

於七月一日午前十時許縣之七區六家子村突被大股胡匪圍攻報字打天下太平北斗等合流股匪約一百五十餘名膠戰數小時之久卒被攻陷將民房焚燬百有餘間自衛團何隊長及蔣姓團丁當場被彈斃復傷鄰丁三名綁去團丁四名掠去大槍七支斃匪四名傷匪七八名至午後二時匪始退出縣當局據報後則由嶋田崎田二指導官率一步中隊及騎兵中一隊乘鐵甲車馳往救援及抵其地則匪已杳如黃鶴矣

安東

六區發現股匪 闖入鐵甲房身綁去人票
楊大隊副率部前往追擊

安東縣六區毗連鳳界爲匪類出沒之要區該區鐵甲房身日前二日晚八時闖入胡匪天依帮(即林殿升)二十餘名各持大槍制服齊整當將該村住戶韓某綁去逃竄警務局楊大隊副據報已率步騎各隊出發追擊中

委員將涖安 澈查各區村長

縣公署日前奉省署民政廳函開查農村村長往往擅用公款或設賭殃民殊碍村務之進行因特派專員赴縣視查各區村長有無以上等情事以明其象而便撤懲等因縣署奉令從遂該員約在日內當可抵安

法庫

督察員陞大隊副

法庫縣警務局督察員沙明五君品性端正慷慨有爲自任事以來克盡厥職遇事認眞毫無挾私舞弊等情更兼日語純熟大爲上峰之依重現已榮陞警察大隊副對於職務更當不遺餘力也

吉林

有林場權者 應取之手續 實業部佈告

新京實業部興安總署爲佈告事查林場權整理法業制定茲將林場權者應取手續開列於後俾衆週知一林場權者應由康德元年六月二十日起至康德元年八月二十日止之期間內迅將伐採許可執照連同林場圖呈請實業部大臣或興安總署長官審定其林場權一應連同呈請書提出之林場圖以原伐採許可執照及原圖爲限一林場權審定呈請書應於前開期間內呈繳於該管各省長或興安各分省長一在前開期間內未經呈請林場權之審定時依本法第三條之規定即行消滅其林場權至其詳細情形訊所管省公署或興安分省公署

雜捐歸市政接收

吉林省市各項雜捐相習已久車牌捐一項早經市政籌備處接收其警察廳經收廟捐臥雲山莊地皮捐屠宰捐毛血捐戲捐妓捐奉當局命令已於七月一日一併移歸市政籌備處接收云

陶營長赴蛟接任

吉林警備司令部茲查駐防蛟河警備第五旅第十團營長出缺以陶國瑞前往接充聞陶營長遵令已於日昨搭乘吉敦車赴防所任事云

程處長由京歸來

吉林市政籌備處長程科甲氏前因奉召晉京參加市政聯席會議業經公畢已於日昨中車歸來隨即到處視事云

綁去一人票 並未搶財物 派警查緝中

吉林警察廳毅廳長現以江東龍潭山後茶棚以及大小糖房等處有大股賊匪到處掠綁焚燬民房拒抵官兵勢甚猖獗爲防範匪患及維護省市地方治安起見對於佈置防務異常周密除令各區警察署各在該管邊界扼要地方增設防所外更謀遇事易於連絡迅速防劃計並飭各區警察署長局員等督同長警無分晝夜隨時梭巡今後各區商民住戶諒得安枕無憂云

吉林北門外玄天嶺下坎警察四區四分所屬界新立屯地方劉家猪店財東劉某家道殷實忽於前二十九日晚十二時有胡匪三人一匪持大槍二匪持手槍從牆入院闖進室內並未強搶財物隨將劉某綁掠帶往西山遠闕該管警區據報已派長警正在查緝中

近日大雨連綿市當局已開始防水工作因鑒於前年大水災之覆轍深恐一旦發水排水機不敷應用遂派佐藤囑託龜田技師二人前赴新京奉天撫順大連各地擬將各該處所有排水機一概借來以資應用該二氏已於一日南下至市署工務處及預防委員會之防水工作連日亦早非常之緊張云

通遼

請示水災 救濟事項
縣長參事官已聯袂晉省

通遼縣縣長董雲卿氏及富田參事官爲救濟合邑被水災商民起見電請省當局必須面稟一切業蒙照准茲於昨二日搭乘四洮車赴奉聞係請示水災救濟並請其他政費云

王大隊長辭職 警局長兼代

通遼邑警察大隊長王實亭氏因事辭職當由警務局指導官暫爲代理遺缺重要未便久懸業經保准警察第六分署長辭文序氏爲該隊中隊長大隊長一席由警務局長兼代六署長缺調以五分署長花封縣接充遺缺以警務局科員譚守和升充科員之缺以該局僱員馬恩普升充業於日昨分別任事云

馬匹交易市場 計畫書改正

本縣於今春曾佈告於縣城及各鎮招設馬匹交易市場故呈請者大有人在經馬政局審核除品財資格不符地址不當暨跡近苛擾者均被批駁外僅擇取李榮璞田惠然閻繼廣劉則敬等四名會由縣公署招集該民等到縣開臨時會議研討手續並指摘原計畫書設計書等不合之處分別發還詳實更正呈縣轉報核辦惟當局爲審愼起見誠恐遺害地方現正嚴加考慮擇選以符新國家愛民之本旨云

泰來

暑期中上午辦公

泰來縣長劉東範氏以時屆夏令暑期將臨辦公職員汗流浹背大有對此炎天作無可奈何之嘆爲體貼箇中情形已通令下午實行停止辦公俟秋涼爽時再行恢復從前所規定上班時間云

第三營王營長 榮陞副官長

本邑駐軍混成第三旅六團三營長王秉權被軍政當局轉調混成第五旅々部副官長已奉電命尅日前往接篆云

大同二年度 歲出入預算 縣公署佈告

泰來縣公署關於大同二年度歲入歲出及追加更正預算業經民政部核准茲於本月劉縣長以第一一四八號訓令佈告週知其要領列左

泰來縣大同二年度歲入歲出(追加更正)預算

△歲入	
經常部	
第一款 縣稅收入	七二、九五五圓
晌捐	二四、七四六圓
粮捐	一八、九三五圓
商捐	一四、一一八圓
車捐	五二四圓
店捐	三〇九圓
屠捐	一、〇二五圓
妓捐	一、一一〇圓
木捐	二一四圓
車牌捐	八、八〇〇圓
牛馬頭捐	三〇〇圓
戲捐	三圓
魚捐	八二三圓
漁股捐	一、九三八圓
魚網捐	一一〇圓
第二款 財產收入	一〇〇圓
柳通捐	一〇〇圓
第三款 雜收入	三、一二八圓
屠羊手術科	一、六八四圓
警務局雜收入手術科	一、四四四圓
經常部計	七六、一八三圓
臨時部	
第一款 行政借款	一五、〇〇〇圓
行政借款	一五、〇〇〇圓
第二款 前年度結餘金	二、三六八圓
前年度結餘金	二、三六八圓
第三款 歲入追加	三、八〇九圓
歲入追加	一二、八〇九圓
臨時部計	二一、一七七圓
經常臨時部總計	九七、三六〇圓
△歲出	
經常部	
第一款 縣公署總務科費	一九、三六二圓
俸給	八、〇八四圓
各項薪水	一、六六〇圓
辦公費	四、七〇九圓
營繕費	三〇一圓
旅費	一、〇六五圓
交際費	七三五圓
機密費	三〇〇圓
其他人費	二、五〇八圓
第二款 縣公署內務局費	七、七四〇圓
俸給	五、〇四一圓
各項薪水	一、六五五圓
辦公費	九二四圓
旅費	一二〇圓
第三款 縣公署警務局費	六、八六七圓
俸給	四、〇八五圓
各項薪水	一、二二九圓
辦公費	一、五五三圓
第三款 縣公署教育局費	五、〇三六圓
俸給	三、一四一圓
各項薪水	九〇三圓
辦公費	九三〇圓
旅費	六二圓
第五款 警察費	三八、五〇五圓
俸給	二六、〇五八圓
各項薪金	七一三圓
辦公費	四、八二九圓
房租費	四九六圓
服裝費	六、四〇九圓
第六款 教育費	一七、六一一圓
俸給	一二、〇四二圓
各項薪水	一、三二九圓
辦公費	一、二七六圓
修繕費	九二五圓
爐煤費	一、〇三七圓
房租費	一、〇〇二圓
第七款 預備費	九五一圓
預備費	九五一圓
經常部計	九六、〇七二圓
臨時部	
第一款 借款償還金	一五、七〇五圓
行政借款償還金	一五、〇〇〇圓
貸款利息償還金	七〇五圓
臨時部計	一五、七〇五圓
經常臨時部總計	一一一、七七七圓

盧家屯

村長副極力協助 調查村區經界
辛縣長涖盧召集會議後 即赴熊岳視察河壩工程

蓋平縣長辛祥民氏偕同王股長鄒年民暨土地局總務處長村角氏測量科長調查員等十餘人於月之二日七點半由蓋來盧下榻於區公所九時假高小學校開討論大會所議事項除應興應革事宜外即是土地局派員分赴各村調查區村各界測量繪圖等事項令各村長副極力協助俾早成功至十一點始行散會而縣長協同一班隨員搭十一點四十分車赴熊岳城視查河壩工程該縣長爲治般般不倦勞瘁爲國爲民洵

泰來

夏科長請假旋里

泰來縣公署總務科長夏文宸若原籍普蘭店曾畢業於旅順高等師範其人品學兼優作事諳練去年曾充任本縣教育局長復於本年六月間轉任爲縣公署總務科長聞八員無不悅服茲於月之二日係該員祖母十週年紀念日因請准短假一星期返回原籍祭掃以盡孝思聞於數日內即可遄返云

鳳城

赫司令晉省履新

安鳳地區警備司令兼混成第二旅旅長赫慕俠氏任職以來任勞任怨每逢剿匪身先士卒是以功績卓著上月又將著名匪魁鄧鐵梅捕獲上憲特拔擢委充教導隊長職該氏已於二十八日起程晉省履新本邑各機關首領以及士紳等均涖站歡送云

電燈廠改組

本邑電燈廠自入春以來傳將改組但未着手實行於月之一日遵令照辦將該廠停止活動全縣電力由安東發來關於本縣該項營業由滿日雙方合辦各出資五萬元滿洲國在改組前所有七萬五千元之股本發還二萬五千元並將該廠工人淘汰十餘人云

各機關辦公時間

本縣各機關自入伏以來因天氣炎熱職員辦公不免感覺苦腦因而將辦公時間改定爲每日上午八時上班十二時下班下午完全爲休息時間該項規定由七月一日施行至八月三十一止爲一個月避暑期間云

三道溝

四區發生之匪案

轄安縣四區境內上去地方於六月二十三日晚九點鐘突來快槍胡匪二十餘名報字七合各持快槍闖入住戶馬盛武王喜鳳史永清等家用槍威嚇搜羅財物臨行之際綁去人票馬盛武王喜鳳史永清等三名及警察聞信前往捕擊時該股匪早已潛逃無蹤矣

轄安四區三道溝境內二道溝小南岔於六月二十五日午後兩點鐘突來胡匪車明德一人前在二道溝住之民戶該匪今春將全家遷往他處六月二十五日闖入劉新田家中二人相見談話不久順腰取出手槍照劉某前心開射當中二彈該劉某臥地由後心又射一彈當時氣並未絕該匪在門旁拾起大斧子一把將劉某後心批了七處重傷該匪向溝裏山凹逃去被害家屬來鎮警察隊報告隊長劉奎五帶警檢驗現進行破案中云

西安

保甲團抽丁辦法

西安縣保甲團業已成立規定由民戶抽丁編成隊伍以資守城而防不虞惟查邑民富貧不勻人口不等如按家抽丁未免患得患失輕重懸殊茲經城鄉保甲團長韓柱國開會討論抽丁適當辦法擬派員按家調查戶口詳訊家長年齡職業及同居人數如一戶人多之戶且多係青年者則抽丁一名或二名編爲保甲兵士呈報警察一暨如係小家庭一夫一妻者則碍難抽丁不編其人云

火車時間之變更

西安縣開往梅河列車原只兩次近因旅客增加之故西安車站特呈請鐵路總局規定每日由西安開往梅河列車三次自梅河開回西安兩次以便商賈而利交通云

柞木台

霪雨連綿 房屋倒塌 幸未殃及人命

柳河縣屬柞木台中街路南王家肉舖市房兩間因年久失修以致破壞不堪更加連日霪雨難以支持忽于昨夜倒塌因倒塌先發生響動故居民均行逃出未受傷害但家具什物等之損失亦不下四十餘元此後漸々入暑連雨之時常有望各房主對于失修之房屋宜加注意免生意外也

勇哉三農夫 擊走四胡匪 一匪負重傷

柞木台街住戶陳奇勳弟兄二人向以農爲業因四鄉胡匪橫行不敢居住故在臨街附近處種地若干於昨廿四日弟兄二人並加工一人同在地中除草之際突由北山根出現匪人四名二持手槍二持木棒直臨三人面前意圖綁票是時陳某即注意其槍見其所持之匪槍機並未張開陳某情急智生膽力陡壯即以手持之鋤急向匪人頭部砍去並大喝曰動手二人亦一齊動手持鋤亂砍見匪手別一叫跑拉拿活的等語餘二勢不佳急轉身逃去三人在後急追直追到山頂匪向山後逃伏未敢再追但最先持槍之匪去並鳴槍數響陳某等恐匪有人頭部已負重傷及陳某等回街與人道及之時餘勇尤存云

嚴行警戒中 抓獲嫌疑犯

柞木台近因駐軍移動防務空虛商民恐被匪偷襲故聯絡自衛守望巡哨日夜不停昨日夜半後自衛團李班長率衆團丁正在巡邏之際突見東門外大警附近有數人影即知其非善類當率衆徒獲至則僅獲一人餘均鼠竄及詢之始知爲王傳林之子王明德也王明德素無正業時時勾引匪類無所不爲已屢誌前報今幸大網恢々破獲想警察爲地方治安計必有一番相當處置也此後東門外各住戶或可稍爲安枕也云

錦西

各機關上午辦公

本縣各機關各科辦公之時間刻經縣局改定方針由七月一日起每日規定鐘點半日上午八句鐘上班至正午十二句鐘下班聞係値三伏之初難免酷暑熱人縣局有感及此班減時間以助各科職員等藉表休息消暑云

警務局整頓衛生

警務局整頓民戶商舖等夏季衛生計於日昨派警士數名按戶指告外并給各戶清潔規劃單一頁查訊屬民戶畜養猪羊牛驢馬勢必得有圈棚不准散放在院內尙得設立圊所於院內避靜處以免招致蒼蠅蜂集有碍衛生避免時疫傳播云

瑣聞

△擬設精美路燈

(安東)電業公司成立迄今業務之發展覽有一日千里之勢茲聞該公司爲繁榮市區計將擬設置精美路燈以壯觀瞻計劃經費已妥由縣署商會電業公司三方名力出資購買新式路燈暫在財神廟街兩旁設置該公司現上開始裝置中

△飯莊油畫門面

(雙城)本城北二道街義和成飯莊開設雙城十有餘年因主任善於交際故營業歷年興旺獲利頗鉅且房間之寬潤屋中之雅潔尤非他飯莊所可比擬因近來正在困月該號主任特將營業暫停趁便將屋內及門從新油畫煥然一新不日開幕屆時必有一番盛況云

△天緣會不准設

(西安)縣民趙子鑫擬組織天緣善會籌備處廣行慈善事業特呈請西安縣公署懇乞准予備案以便進行等情當經縣長審核以天緣善會係何宗旨既未叙明而所行何事尤之根據至云廣行慈善事業則縣內已有道德會成立足可設施進行所請備案應勿庸議業將原呈批駁并將附件發還云

△影院設備不完

(鐵嶺)清樂茶園舊址明星電影院映演一月有餘因影片不佳及設不善以致觀者寥寥茲就其應改善之處略誌之以喚起該院主人及官方注意查各埠之電影院均有多數之太平門門上嵌有電燈襯以紅色玻璃標示太平門字樣以防電機走電時能使觀客安全脫險而此明星影院出入均由前面一門電機並設於門上一旦發生意外人多擁擠必闖赤壁之悲劇實有萬分危險望觀者注意焉查該影院四週並無木板交錯風格當此炎夏酷暑之際即不通空氣又不透日光人數過多難免蒸氣薰鼻於衛生上有莫大關係查該影院之廁所男女無分中間隔一破簾時有無賴份子故作醜態有關風化亦極宜改善一也查該影院公然賣冰糕而處夏日時疫流行警當局即有公然之命令爲何該院竟不遵從破壞公令可謂已極查影院之男女座次無相當分別時生笑話致招一般流氓所乘機以上各節均應急謀改善不然恐官方將有取締風聲云云

△柳樹被雷殛壞

(鐵嶺)月之四日下午四時許天氣晴明忽然驟降大雨雷聲隆々竟將南關不通行胡同之一柳樹擊壞一時傳爲奇聞云

△永聚祥之發達

(撫順)千金寨鐵道北永聚祥小賣所主人張彥夫君自開設以來生意發達招待殷勤而規則周到若爲夏季來臨對於屋內整理非常潔淨而所售之煙特別優良對於一般有癮之煙客吸完之後大加評論均皆非常意滿心足而張君曾充差多年人品端正才學甚佳今者覺藥學界而就商界對於營業能如此之熱心提倡將來定能有莫大之發展也

△妓女事由甚好

(撫順)千金寨鐵道北盛發班內搭住妓女滿堂比年方雙十豔色美貌前於鐵道南雙艷書館內搭住自經該班接來未旬日營業大見起色該女自進盛發班客人紛々不絕對於招待客人又特別週到無怪營業日見起色云

△絲房設無線電

(撫順)日站千金大街三盛東絲房近因夏季來臨對於各種貨物以及綢紗毛呢衣料等近由上海大阪各大商埠特派幹員親往選購時樣各種夏季應用男女衣料不但種類甚多而花色均皆佳美所售之價目又非常底廉近來爲應酬主顧之歡心起見特按設無線電戲匣每日樓上樓下以及門市前往之主顧大有應接不暇之勢云

△令設置塵芥箱

(撫順)千金寨近因夏初天氣炎熱一般市民多有不講衛生甚至污穢之物堆集室內殊於衛生有碍今年邑警察署通令市民注重設立塵芥箱沿門設置以備清潔之用云

△日站又演電影

(撫順)日站永安里於七月四日晚間七句鐘實行開演美式長片以爲增人知識起見當時本市商民聞訊任未演以前紛々不絕擁集於此結果開演之後人人均無聲音以視美式電影此爲快樂一回云云

△購到載客汽車

(岫岩)岫邑農務會長于麟閣氏前於民國時代歷充本縣縣署科長男師中校長及警甲所長等要職學品高超作事幹練蒙公民熱烈之請求推任本縣農務會長自涖任以來對於地方公益興利除弊無不極力倡導頗費苦心劉岫邑自劉景文叛變以來地方治安大受影響平交通入民咸感困難現我岫雖有汽車幾輛多爲軍用對於乘載旅客爲數極罕旅客之往來多有不便農務會長有鑒及此必須增添以便行人而重交通前已邀集公民代表磋商購置因事關公益已蒙公民所讚許特於二十八日由連首先購來汽車二輛現正籌劃進行載客以利交通云

△花炮會之熱鬧

(哈爾濱)特市公署舉辦之夏季納涼慰安花炮大會原定於七月一日午後八時至十時在道裏江沿遊船俱樂部附近舉行至期因天氣重陰旋雨施止以是未能舉辦延至二日同時大氣晴朗風平浪靜由五時起赴道裏江沿之勝電車大汽車等已開始運送參觀人士至七時許江沿人山人海萬頭攢動十分熱鬧七時半分爲兩處開始燃放一在江岸一在江心船上花炮高起數丈道裏外南崗等處皆可看見炮最響聲甚大可聞十數里起至最高後向外爆發約數丈大如一大花朵五色相雜十分美觀直至夜十一時許方始放完云

△結婚數日離異

(哈爾濱)南崗夾樹街十九號住戶崔鐵肩現在市立屠宰場充差一月以前經俄人什果列夫介紹納樂桂貞爲妾(父爲滿人母爲俄人)於六月二十二日在第四公證所證明婚約二十三日在新城大街新華樂飯店舉行婚禮詎至二十八日樂即向崔提出離婚之要求崔某不允延至七月一日樂之生母謝列巴哈偕逃二日被崔某尋回報告警察同到南崗警察署據崔供稱乃係憑媒正式結婚碍難令其逃去即不同居亦須以正當手續解除婚約等語樂桂貞供稱今年十五歲上年由黑河來哈隨生母謝劉巴哈在中打房子居住今春經什果劉夫介紹嫁崔爲妾言明打首飾作衣服併給生母養贍費國幣三百五十元結婚之日適信水來潮崔某不等經期強迫成親年稚不堪蹂躪致下部成傷頗重崔既拒我離異除衣服首飾養贍費等尙未給付一概不要外但既已強姦成傷須賠償國幣二百元爲醫藥費轉詢崔鐵肩並不承認給付是以備文送廳轉送法院訊辦云

△唆女與婿離婚

(法庫)本邑住戶宋某名未詳生有一女年方二八於大同二年經媒妁說妥聘與邑東二區界調兵山住戶楊富貴爲妻是年三月二十三日過門夫妻亦屬和美該楊富貴係廚役爲業每年賺錢有限家道亦不甚豐僅度生活該女之母宋佟氏早有嫌貧之心該女尙無其意不料今逢本邑壽神大戲之期該母令其女來城看戲楊富貴亦同前來行至廟後二段門首該宋佟氏報告交通警云楊富貴拐帶其女經帶到分所詢問正値警務局督察員沙纖永氏食勤至此分所詳細追詰該母令女說是強迫爲親沙督察員視相楊富貴之神色並無支吾故將宋佟氏派人送回本宅又令他夫婦對詞眞僞該楊宋氏視其母不在其側始將眞情供出督察員以事關民事特備公文送往一區訊辦云

主治効能

隔食・胃弱・胃炎・胃痛・胸隔痞悶・食積不消・食物不進・惡心嘔吐・酒醉宿醉・吐酸嘈雜・膨脹以及小兒吐乳等症

註冊商標

胃活

胃症良藥

中尾藥學博士指導 帖佐醫學博士推獎

小腹滿膨飲食不進之人・飲食停滯腹痛之人・慢性胃腸面色蒼白之人
心胸嘈雜吐沫酸之人・肚腹膨脹大便不通之人・飲食過度消化不良之人

價目 特大罐 金壹圓 大罐 金五十錢 中罐 金三十錢 小罐 金二十錢

總發號 大阪東區南久寶寺町 山田安民藥房
經理處 大連市浪速町 日本賣藥會社
●各商埠著名藥店均有代售

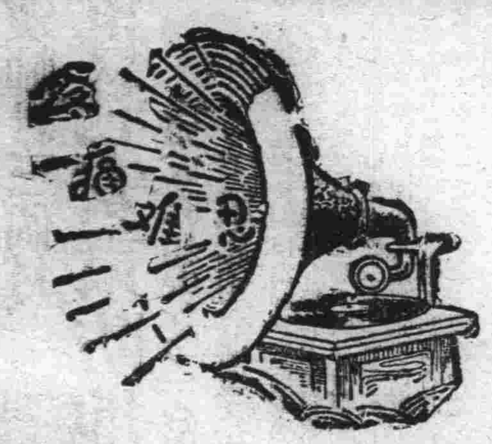

腎病留聲機

某嘗患風濕骨痛、腰痠背痛、手足麻痺、痛楚萬狀逢人便道、人譽之爲腎病留聲機

蓋風濕骨痛之起、直接由於血液不清、間接由於腎臟不强、因腎臟爲澄淸血液之所也、欲防風濕先須强腎、欲圖强腎、請服第威德補腎丸

◀各大藥房均有出售▶

第威德補腎丸

花甲無龍鍾態、身體健康、則精神飽滿而生趣盎然、雖近花甲之年曾無龍鍾之態、惟常服古露精神鹽方可得此効果

錦標常歸之運動家、遊戲運動、體貴活潑、身體不適、斷難取勝宜服古露精神鹽以淸潔血液以振奮精神

滿洲總經理

商埠地 奉天和記洋行 三緯路

腹大如鼓肌瘦面黃

大半父母聽了這樣病症都會說這是消化病或蟲病的症候啊不錯也許是的但是他們究竟知否治小兒的消化藥品無過于以及一切腸胃病最效最安全最易服的藥無過于以及一切腸胃病最效最安全最病他失效而此藥片獨奏奇功環球凡小兒尋常疾試屢驗即如天津復興庄學堂地五條胡同曹君金綸亦其一也

曹君書云『小兒從寶因哺乳失宜致患痞積腹大如鼓肌瘦面黃眠睡不安時時啼哭累藥無效乃從友人介紹試服嬰孩自已藥片腹脹漸消體力增益面色轉佳不久即全告愈迄今猶甚壯健也』

嬰孩自已藥片爲著名韋廉士醫生家用良藥之一如尊處無從購買可向上海江西路四五一號韋廉士醫生藥局函購每瓶七角六瓶三元五角郵費不取

一切信件可由奉天和記洋行轉上海韋廉士醫生藥局

愛膚膏

頑癬皮膚病 一盒保好

健膚良藥愛膚膏專治頑癬腳氣足爛陰囊癬金錢癬牛皮癬疥癬鵝掌風濕疹凍瘡火傷創傷擦傷胼胝（生雞眼）陰毛虱毒蟲咬傷靴傷酒刺粉刺面皰雀斑汗疹丹毒潰瘍陰部痒疹陰部潰瘍口瘡耳瘡頭瘡糟鼻子鼻瘡細疹刮刀瘡胎毒瘡肛門瘡痔瘡此外皮膚諸症一搽立好効驗如神世之患皮膚病者請試一試以知弊舖言之謬矣

代售處

奉天四平街 奉天鐘樓南 奉天鼓樓南 奉天鼓樓南 安東中富街

大德生大藥房 中西大藥房 歐美大藥房 永年大藥房 歐美大藥房 東亞藥房

鐵嶺鼓樓前 長春北門外 長春北門裡 遼陽什字街 營口二道街 營口魚市口

晉記大藥房 中西大藥房 與亞大藥房 天錦成 中西大藥房 五洲大藥房

營口小傳街 營口西大廟 吉林恒米行 萬勝店新市街 大連市監部通 大連市奥町

興亞大藥房 義興成余記 五洲大藥房 德記大藥房 華泰大藥房 華西大藥房

西樹子永錫街 營闌店平安街 金州城 西關子平和街 海城城內 鳳凰城南街

德記西樓 德順藥房 德記藥舖 慶生堂 中西大藥房 中西大藥房

天津估衣街 北京大柵欄 北京大柵欄 北京前門外 天津日租界

廣記 華美大藥房 老德記藥房 中美大藥房 回春大藥房

▽其他各埠大藥房均有代售

總批發處

大連市山縣通一丁目

電話六七六五

順和公司支店

蒙滿洲國皇室採納之光榮

「賢友」「菊泉」乃酒中之王今日一嚐果知此酒之美妙也

請看看滿洲造酒株式會社釀造出來的眞正紹興酒我們要是喝了就不想喝別的酒滋味非常的好極啦！請大家試一試就知道了！

日滿合辦 滿洲造酒株式會社

發售所

奉天南市場路北 造酒會社直賣所 日電話三五〇九

奉天大西邊門外 滿毛商事部 日電話四六四九

奉天日站浪速通 滿毛百貨店 電話五五一一

大連

大連市竟又發生惡疫 赤痢患者送病院隔離

當此夏季市民應注意飲食物 警署爲豫防將再向市民宣傳

每屆夏季炎熱之期、最易發生惡疫、惡疫之中、莫甚於「虎列拉、痢疾」故大連警署、前曾向各學校學生配布痢疾豫防藥、後該署與衛生主任、又印刷「夏季對於食物之注意」宣傳單、散布各地、俾得一般市民、注意食物、不食腐爛之魚蚧、菜果、冰水等、以免發生傳染性最大之虎列拉、及痢疾等害人之急症、今將最近患染痢疾者、錄後

△市內山縣通一百十一番地大場廣大處、居住之新京車站々員二森廣年二十七歲、突於三日午前患染赤痢後經大場送入大連醫院隔離療治、以免傳染他人

△飛彈町四十五番地、居住之村上信夫年三十歲、突於二日患痢疾、後經大連警察署、送至療病院隔離醫治

△山縣通百十五番地、居住之新田之子伸子五歲、四日午前患染赤痢、經醫斷明、午後十一時二十分、即轉入療病院

△山手町三番地第四號第三戶、滿鐵社員田村家人倉子年三十七、亦患染赤痢送入療病院

關心民瘼之警務當局對於夏季衛生談

迄今患染痢疾、送入療病院隔離者、全係日人、想國人方面、以難無有、蓋因即患斯症、亦如同患染天然痘猩紅熱(疹子)及其他傳染病、隱藏自家、不報官署、送往療病院隔離消毒、以免蔓延他人、故深望一般商民、今後如患痢疾、急速延醫醫治、以免廣播他人、蔓延全市

長谷川教諭任伏公教務 堂長人選未定

前西崗子公學堂教諭、長谷川氏、供職教育界、十載於茲、對教授富有經驗、素被上峰所嘉許、茲爲伏公堂長與教務缺員、已一月有餘、當局甚恐久荒學務、是以特將長谷川氏、調昇爲伏見台公學堂教務、該氏奉委後、已於六月二十七日到任、至於堂長一席、民署仍在物色

又請求設立男女中等校 爲的是入學難

大連市役所、今春爲緩和中等學校之入學難、由市設立一中學校、然小學兒童逐年增加、尙不能完全收容、故大連小學校保護者會聯合會六日午後七時、於市役所會議室、特開會豫商對策、擬乘關東廳十年度豫算之編成期、向當局呈請、設立一甲種工業學校、及一女子中學校、一可緩和中等學校之入學難、二可養成中堅技術員、以期將來滿洲工業之發展、國人方面由初級學校及中等學校之入學難、較日人又甚、前三商會曾聯名呈請關東廳學務當局、急爲設法增設學校、以救濟一般失學青年兒童、想當局對此緊急問題、亦必盡力辦理

中園秀雄處死刑 勝美懲役一年

集中世人觀聽之兒玉事件 第二審判決不服仍可上告

集中世人視聽之兒玉事件之中園秀雄藤森勝美兩主角、於六日午前十點、在旅順高等法院第一號法廷由藤崎裁判長長島長尾兩判官判席及岡檢查官立會之下、開廷公判、大內長田村三辯護士亦行出席、傍聽者婦人占多數、於定刻由裁判長宣讀判決之

主文

死刑 中園秀雄

懲役一年 藤森勝美(但未決百五十日通算)

押收之鐵銑、球棒、匕首均仍沒收、訴訟費用由兩被告負擔、對勝美之附帶事件、非共同的正犯、認爲帮助罪

裁判長於宣讀中、而中園已面貌蒼白、現戰慄之色、垂頭不語、大有早知今日悔不當初之概、裁判長更說明

理由(要旨)

中園殺害青柳之犯行嚴重、而且有歷然確鑿之證據、故應處以死刑

又對勝美因應諾殺害青柳且爲保管兇器之點、顯然有殺人豫備之證據、此點爲較重大、故有前記之判決等

理由述畢、更謂若不服本判決時、限於五日內仍可上告於午前十點廿分閉廷矣

海龍海王兩艦來連

營口海邊警察隊、所屬之警備船海龍、海王、兩艦、六日下午四時由營來連

長途旅行家能美秀到連 特至本報訪問

日本一週之長途旅行家、台

洗染帽子商遭回祿之災 損失甚輕微

五日午后五時五十分左右、市內信濃町一百四十二番地日人森二次郎帽子洗染商處、突然失愼、致遭回祿之災、幸經各消防署、馳車奔至、努力撲救之結果、未能殃成大災、僅損失十五六圓、原因蓋係汽油所引起火云

豫防規則改正

當此傳染病之流行期 使完全統一其取締法

時當灼熱的夏天、正爲各種惡性傳染病流行之時、關東廳衛生課、對於從來不統一之府令廳令等傳染病豫防規則、另加改正、使統一、爲舉關東州內並滿鐵附屬地、適用傳染病豫防之効果、目下正努力改正豫防規則中、改正之要旨、大體如左、

△取締傳染病、以虎疫、赤痢、腸窒扶斯、痘瘡、疹子、猩紅熱、窒扶得利、亞鼠疫、流行性腦脊髓膜炎、疫痢之十種

△滿洲窒扶斯、以與發疹窒扶斯、難能區別其病源體故作同一的取締

△對於疑似症、考慮其實情疾病之性質、傳播之狀況等、對於虎疫、赤痢、腸窒扶斯、發疹窒扶斯、鼠疫等之疑似症、均看做以同樣之患者、此外於流行期、又認爲有可憂慮時、長官方面、宜適用其規則之全部或一部

△不獨對日常建康者、與以同樣的行動、對保有危險病源體、即所謂保菌者、列如虎疫有傳播力猛烈保菌者、亦以如傳染病患者同樣、嚴重加以取締、對保有期間之相當長期者、於便宜上、使如一定期間內之患者同樣的取締之、爾後取從業之限制、消毒之遵守等手段

△接待衆人之業務、又製造飯食物之販賣者、易傳播其他傳染病毒之業務從事者、於發生傳染病患者之時、又發生保菌者之時、一時的禁止營業、又或施與以限制

△保菌者之病源體檢診、於保有之個所、要有種種之檢查之同數者、規定以檢查回數、間隔等檢診之方法

△對於傳染病傳播有重大關係之交通權關、豫防的手段因有不能與一般家屋同樣的取締等關係、如對於電車、航空機等、如新設一豫防規定、但船隻爲另一規定、省署之

△豫防劑、關於於醫學上認爲有充分的効果、如虎疫、腸窒扶斯、巴拉窒扶斯、猩紅熱、窒扶得利、亞鼠疫、流行性腦脊髓膜炎之豫防注射如赤痢腸窒扶斯巴拉窒扶斯、使用豫防內服藥、另新規定之

金表及錢包失盜

市內浪速町一百零五番地、初瀨清一處、六日午前五時餘鐘、竄進偸賊、竊去鋼殼手錶一、個及黑皮錢包一個計金十餘圓云

橫領櫃欵逃去矣

原籍市外老虎灘一百十七番地、現充市內奧町八十一番地蔡鎮亭處店員之曲德政、突於五日午前八時餘鐘、乘外出收帳之際、拐帶金票十七圓一、小洋七元二、潛逃

法院警察命彼搬家 竟行動刀自殺

全身共六刀生命似無危險

市內盤城町一百二十五番地順榮木桶商、主人王湧、五十一歲、爲人卑鄙、視財如命、膝下尙有一子、奈無市外石道街某商充職、突於五日因房東擬折房重築新樓、彼不遷移被房東呈訴法院、以法懸辦、執意法院警官及律師事務員前往該處傳達命令、王湧竟以製造木桶所用之尺餘長刀、將自已腦袋及頭後部、左臂刺傷意擬刁賴房東、當經房東報告所屬警官派出所、送入病院醫治、今將其詳情錄後

王湧所住之房屋係市內入船町四番地永生祥鮮菓莊孫永祥所有今春四月永生祥該房年久卑陋不堪擬重築新樓王雖欠租金百八十圓亦不計索但王湧毫不講禮、總推不撤、因此永生祥無可奈何乃即請松谷辯護士、具呈向大連地方法院起訴、催促遷移、孰意五日午前九時五十分左右、法院新名巡察及松谷律師事務所之王心齋兩人前往王湧處傳達差押命令之際、王竟持起短刀、新名律師事務所員王心齋見景不佳、乃急尋門而逃前報告附近警所王湧見王事務員躲跑、又向松名巡查而去、松名巡查見王凶像行兇、遂亦退出、王湧乃以無賴手段、以刀將自已頭項刺入兩刀、頸後刺入一刀、左臂刺入三刀、計刺六刀、於是鮮血如流、衣服殷紅、乃即奔至入船町永生祥房東處、企圖刁賴、及至永生祥後院樓梯下、因出血過多、昏迷倒地、人事不省、氣息奄奄待斃、於是永生祥即電報所轄警所、該所警報乃即奔至永生祥、將王湧以車送入醫院醫治、一方轉報大連警察署司法係、司法係得報、因事關人命、即由山口警部補、前往現場檢證、目下王湧雖出血甚多、但生命無妥約三四週間即可治之瘡痍云

無踪、後經主人知覺、乃向各處查尋、然終未得索、無奈八日晨前往大連警察署司法係報告、求官方代爲搜索、據警察觀測、或於市內娼寮中潛伏亦未可知云

車夫撞傷小孩 逃後又被拿獲

四日午後三時許、市內須磨町六番地、濱岡儀八郎、長女靜子四歲、於自宅附近道路上遊戲中、適有三笠町成裕昌所有之大輪車、車夫王世德三十四歲、行經該處、竟將靜子撞倒、負有重傷、不顧而潛逃、遂於午後四時許、於寺內通將該車夫逮捕押入囹圄、使嘗鐵窗風味云

寡婦不得安居 有惡徒覬覦 夜間拉破窗紙 不知所居何心

居住於市內譚家屯、寡婦于相氏、其夫於去年因病故去、五日晨前往沙河口警察署報告謂、最近夜晚、屢有惡徒於窗外挖窺窿、不知該惡漢擬窃盜歟、抑行非禮歟、刻下該署正在積極緝拿犯人中

妻携女私奔 大禀警署查找

原籍山東省費縣、現住市內壹岐町四十六番、子德三者素依拉人力車爲生、有妻張氏、二十四歲、稍具姿色、唯其賦性淫蕩、以致染成惡

薪、久則被其夫察覺、勸解改過自新、孰料竟於月元五日午後九時許、携其女穗珠三歲、聲稱外出、竟一去不返、後被其夫發覺、遍處尋找終未尋獲、無奈於六日繕具搜查願、呈於該轄警署代爲查找云

或於本月中旬發表 全滿警官異動

以公平之人事配置上 期得刷新警察之行政

關東廳警察官、前因恩給法改正、之利害關係、故多轉職於滿洲國、因此警務局、對於補充上、殊感困難、如由日本內地採用、與人事配置上、時有不平之弊害、今擬使人事配置上、及事務執行上、均得圓滿、矯正內部之不平、故有大異動之必要、蓋因種種關係、遲延至今、尙未實行、今適乘第二次轉職滿洲國者之機會、實行異動、對此大場警務局長、數日前曾與靑木警務課長等愼重研究、公平之人事政策始立案、目下靑木課長、前往新京與菱刈長官、仰祈決裁中、蓋至晚本月中旬、即可發表第二次之轉職滿洲國者之氏名、閲此次之異動範圍、殊甚廣汎、如古參警視級、多無昇進之路者、故此次之異動、即爲矯正從前之不平、係以警部、警部補級爲中心、又本埠四警察署長、能否異動、頗可注目云

洗海澡丟了金票

市內永安街八十三番地、居住之張行求二十歲、於五日午后一時許、赴星個浦水泳中、將衣服放置脫衣場、將錢包內有百圓金票二枚、不知何時、竟被偸兒光顧、後經發覺、乃立即繕具搜查願請沙河口警署代爲搜查云

兩場籃球賽

黑貓籃球隊、應錢倶籃球隊之約、定於八日之星期日午後六時、假錢倶球場、作友誼之觀摩云

又白光籃球隊、特約黑貓籃球隊、定於星期六下午六點在錢倶球場比賽云

東亞倶樂部宴請吳淸源

東亞倶樂部、定於七日(星期六)午后五時、假泰華樓宴請來連中之弈棋名家吳淸源、及木谷實、安永一三氏想當日晚、賓主交歡、杯盤交錯、定有一番盛況

希望警署昇格

小崗管內商民等均甚期待 以工商林立戶數亦益增加

小崗子警察署長、大場春吉氏蒞任以來、對於界內治安維持得法日臻完善、住民均安居樂之福、並對搜查犯罪者、較他署成績、尤爲卓然、想此乃大場署長學識宏富、指導有方也、本埠四警察署之署長、均先後昇任警視、惟小崗子警察署長、尙爲警部署長、而小崗子地居連市中樞、工商林立、居民稠密、早應昇格以故最近該署管轄之商民、自沙河口署長昇格以來、雖未呈請當局但均期待昇格、成爲警視署由斯觀之、小崗子警察署昇格之期、當不在遠

廣播順序

七月七日(土曜日)

△前六、〇〇 廣播體操

△前六、三〇 廣播體操

△前一一、〇〇 經濟市況

公設市塲價目

△正午時報

△後〇、〇五 經濟市況、新聞、戲片

△後一、〇〇 哈爾濱廣播局、三基羅廣播放局舍增築記念演奏會、一、開會之辭、哈爾濱放送局長、朱連貴、二、清唱艷樵、捉放曹小翠、珠廉寨、三、戰長沙、刀赴會、四、四部合唱、廣播風景、四、單

△後三、三〇 經濟市況新聞

△後五、三〇 德語講座、哈爾濱女子一中學校學生五、箏曲千鳥、六三重奏

△後六、〇〇 職業紹介事項 大連語學校 荻榮

△後六、〇〇 兒童之時間、一、兒童之新聞、二、七夕之話 大連常盤小學校

△後七、三〇 管絃樂(由東京)

△後八、三〇 時報(由東京)

△後八、三一 新聞、氣象通報

△後八、五〇 落語

客拉子打船客 被官拘捕懲治

今有原籍威海衛之李鑑淸年三十三歲、四日乘通道由威來連、航至海中、有同艙之客、借問李鑑淸「何時」李將豫回答之際、身旁有威海衛之客拉子王心貴二十歲「我有脚表」於是李鑑淸怒曰「今日不幸遇見猫頭」因此兩人發生口角、當時王心貴將李鑑淸打得鼻淸眼腫、後至大連、李即趨報水上警署、警署聞言因、客拉時行非禮、將王心貴逮至署內、嚴重叱責後釋放

坐礁益進丸歸旅

月前大連汽船會社所有之龍山丸、於朝鮮多島海兄弟島附近坐礁沈沒、損失數十萬圓業誌前報、今又有益進丸、於山東海峽附近、與外國大貨船衝突大破、幸經威海衛停泊之英國軍艦、鎮魯號奔至現場將船員救助、並與之修補、向威海衛開往、奈因負傷過重、途中漸次浸水、因之四日午後九時、於威海衛港外西口附近故意坐礁、六日被奉天丸帶歸旅順

精神病發作 少婦忽失踪 報官代爲查找

寺兒溝六十番地、居住之原籍山東日照縣人、於千代田町進和商會製鋲工塲充工之劉惟北二十五歲、妻潘氏年二十七、突於五日午前三時許、因精神病發作失踪、於是其夫乃急報告所轄警官派出所、轉報各警所、急爲搜查、深恐發生自殺等不吉事件

馬術部遠征朝鮮

滿鐵馬術部之朝鮮遠征隊、已乘六日午後九時北行列車出發

臨時大競馬

開催日 六月三十日(土) 七月一日(日) 二日(月) 七月七日(土) 八日(日) 十四日(土) 十五日(日) 十六日(月) 雨天順延 每日午前十時開始

勝馬投票券 單勝式 五圓 複勝式各金拾圓 入場券 金壹圓 景品附入場券

社團法人 大連競馬倶樂部 電話三二五三番

大安汽車行

高級新車 司機殷勤 長途無憂 貴客歡心 大連市日新街八

本小利薄 恕不掛賬 現金主義 貴客原諒 電話八七二四 八三四四番 夜間用六八〇六

會源洋服店

服料豐富。式樣新頴。工藝精巧。價格低廉。製作敏捷。定期不誤。

大連市監部通一〇五番地 電話七〇九三番

遷移通知

遷啓者敝號向在市內三河町十八番地專售建築材料早爲一般惠顧諸君所共知今爲擴張營業計鑒於房間窄狹不符需用由陽歷六月二十日實行遷至若狹町四十二番地即上海滙豐銀行西南邊營業仰乞新交舊雨勿憚跋涉之勞倍加愛顧無任銘感恐未週知特此佈聞

大連若狹町四二 雲記號建築材料商 電話三八二二番 主人郭子雲啓

敬告 新到大批棚布廉價出賣

逕啓者敝號新運到大宗各種棚布覆蓋野積倉庫等等雖經霪雨不至浸漏之虞如承賜顧價值從廉特此聲明

大連榮町一番地 同泰盛鐵行啓 電話三五〇三番

募集

請向星個浦自動車運轉手養成所寄送郵票二錢

麗華金店

大連西崗大龍街三一番 電話八五二四番

金銀首飾齊全 歡迎主顧參觀 送禮金銀器皿 特別減價貢獻 意在薄利多賣 物美手工尤廉

本號營業初張 百貨搜羅蘇杭

化粧流行妙品 需用色色齊全

摩登愛好紗料 自運東西兩洋

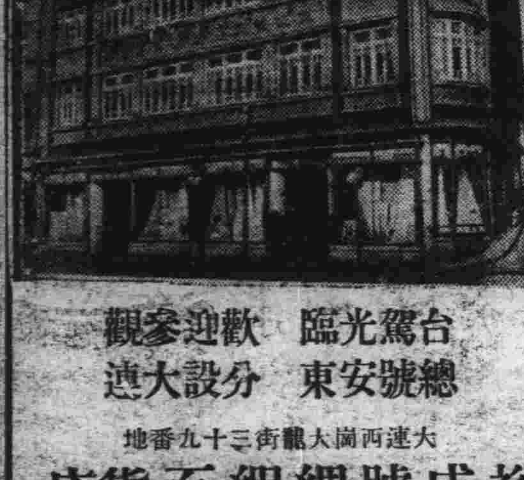

台駕光臨 歡迎參觀

總號安東 分設大連

大連西崗大龍街三十九番地

裕成號綢緞百貨店

電話 門市部二九四四一番 批發部三三九八

鷄國的福星!!

健生養鷄函授學校成立 養鷄同志不患無研究學識機關

近幾年來養鷄的聲浪已打破了我們的耳鼓實行者亦時有所聞可惜中間有不少的是曇花一現便消聲滅跡了細察他們失敗原因中最顯著的却是缺乏養鷄的眞實學問與經驗能了 譬如要解決育雛的困難則首先須研究蕃殖術孵化術育雛術及居處術等專門學理庶不致有失敗之虞今爲應多數之要求與同情願將養鷄的學識普遍全國同時喚起國人的養鷄思想起見本場乃創辦此養鷄函授學校倣照歐美通信教授課本均解說詳明並加照片繪圖使學者視之不啻面授如照法做去可保成功有志養鷄者幸勿失此良機欲閱詳細簡章請函達敝校索取可也

通訊處 大連廣鹿島 健生鷄場

宜夏的新興衣料時髦的紗紬綢葛以及種種防暑炎品大宗運到二樓提莊部綉花衣料照碼五扣門市部草帽七扣縱覽遂意歡迎參觀

陳列種類 門市部 環球雜貨 化粧物品 二樓 綾羅綢葛 紬緞布疋 三樓 玩具磁器 唱機唱片

大連市奥町五十五番 代表電話四一八七番 德泰百貨店

天泰祥紙店

銅板紙 片料紙 硫酸紙 黃厚紙 煙捲紙

各牌連史紙 同更紙 同染料紙 各色玻璃紙 同有光紙

電光紙 牛皮紙 毛邊紙 包裝紙 模造紙

學校文具事務用品倘蒙惠顧不勝歡迎

大連市大龍街四四 長電話三三二七

王仁眼科醫院

大連市西通六十四番地 電話六七五二號

地址在常盤橋西廣場電車道中間路北便是

(一)電力半裁石版印刷機

(二)普通大石版印刷機

(三)活版大印刷機

◎特色 美術精巧優良無比

◎信用 印刷迅速不悞主顧

大連市得勝街二番地

美大印刷局啓

電話二九一三〇番

春華医院 患癮 鴉片 嗎啡 海洛 治療開始 徐榮

尙本齒科醫院 口腔、矯正 齒科、外科 大連市西通十一 小島ビル鄰

經濟

交易不振特產俱穩疲

鈔票大勢無變化

大條倫敦紐約報長孟買不動

中美低落日美小提標金沉靜

據本報六日專電、滿外市況、倫敦大條期現轉漲、查現市爲廿便士八分七、期市廿一便士整、紐約亦報長、爲四十六仙四分三、孟買不動、爲五十八盧比整、外國匯兌、爲廿九弗九十三仙、中美低落十三仙爲卅四弗廿七仙、美英亦低落爲五弗五仙二分一、英美五弗五仙四分一、日英一志二片六十四仙四分十五中英一志四片十六分九英法七十六弗郎五九云、金兌小洋一二〇三五、鈔兌小洋一四〇四五、大洋兌鈔九六九〇云、再比去年同期、騰貴一分五厘、再比同所基準昭和五年一月末、則指數爲八八、五、荷低落一成一分五厘云

本埠特產市場六日開盤後、大豆除套卯外、一般交易薄弱、人情不振、市況穩疲、豆餅未妥、市況亦不見振作、豆油趨軟疲、僅九月期貨妥五百箱、高粱亦無交易、平々而已、至於現貨大豆亦呈穩疲、查成交額、三菱四十五車、三井卅車、豐年五車、油房廿車共妥百車云

上海六日電訊、倫敦銀塊返漲、標金開價小疲、標金之大勢、前途情雖不佳、而眼前一步、諸多愼重、不肯伸手、行市沈靜

東滙一一五上下似有存付云

本埠錢鈔票市場六日前場開盤後、鈔票大勢可稱穩靜無何變化、查現貨爲千一百六十八元五角、妥六十萬元、遠期亦同、妥二百十五萬元、金兌小洋一二〇二五、鈔兌小洋一四〇四〇、大洋兌鈔九六八七五云

又本埠鈔票六日晚市開盤後現貨稍疲、爲千一百六十七元五角、妥十萬元、遠期千一百六十九元、妥四十八萬

哈埠輸入 棉絲布不振

哈爾賓因、農村不振、及恐慮洪水、輸入綿絲綿布界、購買力忽然減少、極爲不振云

本埠六月底 小賣之物價 平均騰貴八厘

據大連商工會議所調查、六月末現在大連小賣物價、調查品目五十四品中、比前月騰貴五品、低落四品、平穩四十五品、總平均騰貴八厘

土方日銀總裁 辭任說 傳深井將繼任

東京六日電訊、土方日銀總裁辭任、後任以深井副總裁

藤井次官就任藏相 承繼高橋原則 揣觀十年度將不至增稅募債

東京六日電訊、藤井大藏次官此次就任藏相、據觀將仍繼承高橋財政原則、一方平素曾慮及將增稅募債、但據有力之意見、則以爲十年度即明年大致不至增稅、査其理由

一、明年度予算編成方針、須依高橋藤井兩氏同意作成、故無須變更

一、財界好轉國庫收入增加、財界好轉並非可藉增稅而得恢復者

一、藤井大藏次官在主計局長時代曾有實行增稅之意見今既爲藏相由國家的見地必變更意見

洮南突泉兩縣 撤消鹽收稅所

案轉說、視爲有望云

營口鹽務署、限至六月底撤消洮南突泉兩縣鹽收稅所云

令各關實行 准口新稅則

南京、海關進口新稅則、國府公布實行後、財部通令各關、由一日起、照新稅則徵收、稅則項目表全表甚長、合十六開紙三十二頁、國府公報處一日已排印、因品名復雜、正校對中、後可印就

中銀鑄幣發行額

新京六日通訊至六月三十日共計一週間之、滿洲中央銀行鑄幣發行額如左

平均發行額	一〇、〇五〇、七三一、一四
準備金	五九、八〇四、八〇五、七三
保證準備金	四一、七四四、四〇四、一一
鑄幣發行	一〇、七〇〇、一四四、二九

哈埠油房 全停碾

哈爾濱通訊、本埠油房爲輸出之不可能、由六日作業全休中止操業、呈六年來未見之不振現象云

英德債談 漸告接近

倫敦訊、英德債務清算處原定於星期一成立、現已正式公

資金五百萬元設立 洋灰株式會社 定由來春四月開始製造

哈爾濱洋灰株式會社、資本金五百萬圓、股票已攤派完竣、近將創立總會、該會社工場、係在松花江下流三顆樹阿什河々口、交叉點右岸口約占十萬坪地皮、至本年十一月頃、即可建設預定來春四月頃着手製造洋灰云

高粱	四、三三〇	三、七〇〇
包米	一、四〇〇	三、四六〇
谷子	三、四六〇	一、一一〇
雜穀	八、七〇〇	

外部在營口設立 對外貿易通信 對華南方面謀恢復貿易 調查情況以便特產輸入

外交部於新年度予算上之對畫、爲使目下處於杜絕狀態之對外貿易通信社、將在營口南中方面貿易復活、並使於設置、已派外間事務官赴營特產之對外輸出、故擬作一調查特產上市情況、對華貿易情況、金融情況、查該計劃新的施設、總商會以及當業者故大贊成云

閣原六月下旬 存貨量減少

閣原通訊、六月下旬、開原市中存貨、爲十二萬三千百二十石、比前月下旬減少二萬九千六百五十五石、茲將各種品目、分別列左(單位石)

大豆	六六、一三〇
糧推貨	三、三三〇

建設廳呈覆 全國經委會 報告省公路工程進行狀

福州訊、前因築路經費困難、曾請經濟委員會、撥款補助、由該會電閩查詢、本省公路工程進行狀況、以憑核奪、茲經建設廳、呈覆如下、閩省自築之閩粵公路、係自福州經過莆田、惠安、晉江、同安、龍溪、漳浦、雲霄、梅州、詔安、而入粵境、現僅梅州、與詔安間之數十里尙未完成、餘均全路通車、漳州龍岩線、福州馬尾線均已完成、其形勢爲偏于閩省東南部份、在閩西閩北等尙有待于發展、現在爲使閩省交通、及軍事運輸獲收各省聯絡之効、並使與浙贛兩省一氣呵成起見、另築閩贛浙兩幹線、及其他各線、使之形成公路網、一經築成、其長度總數當達三千里、脈絡貫通、崎嶇悉變、而爲坦途、閩西北各縣、交通都市、一、閩贛幹線、自福州起、經過水口、南平、順昌、拏口、邵武、光澤、杉關而達於贛省的南城、二、閩浙幹線、自南平起、經過建甌、陽水吉驛、浦城、至浙邊境即二十八都、以入浙省、三、建邵光黎線、自建陽起經過邵武、光澤、而達贛省的黎川、四、浦延線、五、建崇線、起建陽、達崇安、六、龍汀線、起龍岩、達長汀、七、南沙永連線、自南平起經過沙縣、永安、連城、而達長汀、八、邵泰建線、起邵武、經泰寧、而達建寧、九、延順將泰線、起延平、經順昌將樂、而達泰寧、十、建化汀線、起建寧經寧化、而達長汀、十一、徐明清線、起徐坊經明溪、而達清流、以上各線、均在建廳及駐軍會同趕築中

四平街蘇聯 代理店閉鎖 營業極不振

四平街通訊、蘇聯通商代表部、奉天支部今已閉鎖、同時對於四平街之代理店、現存之石油四百箱之處分、已決定次第的關閉、禁止銷路該代理店、最近營業之態度極呈不振、其實項之成績、一個月僅賣出石油四箱之數云

全滿四月份貿易概況 (一)

康德元年四月份全滿外國貿易之概況據財政部公表如左

對外貿易價值總數

(單位國幣圓)

	四月	前年同期	一月以降累計 康德元年	大同二年
△出口				
土貨出口	三四、〇九四、〇九五	三九、七五五、九四二	一三九、七六五、五六二	一六六、一八八、三〇七
外貨復出口	三、六八一、一七一	一、〇五三、三七一	九、一五一、〇五四	四、四八四、二七六
計	三七、七七五、二六六	四〇、八〇九、三一四	一四八、九一六、六〇六	一七〇、六七二、五八二
進口				
外貨進口	五八、三八八、九〇七	四五、五五〇、七四四	一七三、八五三、八四八	一六五、三八四、六五六
土貨復進口	一二、〇一八五	九一九四	五七、八一五	一四二、八二七
計	五八、四〇一、〇九二	四五、六四一、九六八	一七三、九一一、六六三	一六五、五二七、四六三
進出口共計	九六、一七六、三五六	八六、四五二、二八二	三二二、八二八、二六九	三三六、二〇〇、〇四五
進口超過	二〇、六二五、八二六	四、八三三、六五四	二四、九九五、〇五七	
出口超過				五、一四五、一一九

商情

本埠特產 (六日前場)

	開盤	收盤
▲大豆 裝袋	三、六四	三、六三
七月	三、六九	三、六〇
八月	三、六五	三、六三
九月	三、六六	三、六四
十月	三、六四	三、五三
十一月	三、四八	三、四九
▲豆餅 現貨	一〇六五	一〇七〇
七月		
八月		
九月		
▲豆油 現貨		
七月		
八月		
九月	八、五〇	八、五〇
十月		
▲高粱 現貨	一、八三	一、八三
七月	一、八八	一、八九
八月	一、九四	一、九四
九月	二、〇三	二、〇一
十月	二、〇四	二、〇六
十一月		

(六日後場)

	開盤	收盤
▲大豆 裝袋	休	市
七月		
八月		
九月		
十月		
十一月		
▲豆餅 現貨		
七月		
八月		
九月		

本埠錢鈔

(六日前場) ▲大連鈔票	鈔對金	鈔對洋	金對洋
現貨	一一六、八五		一一六、八〇
成交額	一一七、〇〇		一一六、六〇
近期			六〇萬
成交額			
高	一一六、八五		一一六、九〇
遠期	一一七、一〇		一一六、七〇
成交額			一一五萬
十時	一一六、八五	一四〇四〇	一二〇二〇
十一時	一一六、九五		

(六日後場) ▲大連鈔票		
現貨	一一六、七五	一一六、七〇
成交額	一一六、七五	一一六、六〇
		一〇萬
近期		
成交額		
高	一一六、九〇	一一六、八五
遠期	一一六、九五	一一六、二五
成交額		四八萬
三時 鈔對金 一一六七〇	鈔對洋 一四〇四五	金對洋 一二〇三五

▲豆油 現貨	七月	八月	九月	十月	十一月

▲高粱 現貨	七月	八月	九月	十月	十一月

電報匯兌 (六日)

倫敦銀塊	二〇便士八分七
同期市	二一便士〇分〇
紐約銀塊	四六仙四分三
孟買銀塊	五八留比〇分〇
英美匯兌	五弗五仙二分一
日美匯兌	二九弗九〇仙
中美匯兌	三四弗二七仙
▲美棉 現貨	一二仙三〇
七月	一二仙〇七
八月	一二仙二七
十月	一二仙四一
十一月	一二仙四八
十二月	一二仙五七
一月	一二仙六六
三月	
五月	
▲印度棉花 奔哥爾	一三三盧比
布牢其	二〇七盧比
奧姆拉	一八五盧比

▲神戶日美	賣	買
開盤	二九弗八分七	三〇弗〇分〇
▲神戶日英	賣	買
收盤	一志二片六分三	一志二片四分一

▲匯豐掛期 (六日)	
東匯	一一三元五〇〇
英匯	一仙四令便士二三五
美匯	三三弗八七五

▲上海標金	
開盤	九七六元七角
最高	九七八元九角
最低	九七六元四角
收盤	九七七元九角

▲上海外匯	
東匯	一一四元七五〇
	一一五元一二五
英匯	一先令四便士三三七五
	一先令四便士四三七五
美匯	三四弗三七五

商品市場 (六日前場)

▲大阪三品	前場開盤	後場收
限月		
七月	三三〇〇〇	三三八〇〇
八月	三二七五〇	三二五九〇
九月	三二四六〇	三二三三〇
十月	三二一〇〇	三二一九〇
十一月	三〇九九〇	三〇七九〇
十二月	三〇九五〇	三〇八三〇
一月	三〇八五〇	三〇七七〇

▲大阪棉花	現貨	定期
開盤	六三、一〇	六四、二五
收盤	六二、八五	六四、二五

▲大阪期米	現	中	期	現	中	期
	開盤			收盤		
	二六、六九	二六、三八	二六、四四	二六、七五	二六、八六	二六、五三

▲東京期米	現	中	期	現	中	期
	開盤			收盤		
	二六、九一	二七、〇〇	二六、五一	二七、〇〇	二七、六〇	二六、六二

▲仁川期米	現	中	期	現	中	期
	開盤			收盤		
	二四、〇六	二三、〇七	二三、三六		二三、八四	二三、四一

▲神戶豆餅	
七月	二、七〇
八月	二、七〇

▲大連股票	
五品期	一四〇、〇〇	一四〇、〇〇

▲同短期	
五品期	三三、七〇	三三、八〇
豆新期	三三、九〇	三三、九〇

日產	東新	鐘新	錢鈔期	豆新期	五品期
	一三七八〇	一四六三〇	一四六〇〇	三三、九〇	三三、七〇
	一三七四〇	一四九〇〇	一四六三〇	三三、九〇	三三、八〇

▲橫濱生絲	前一節	前二節
現	四八五〇〇	四八七〇〇
中	四八二〇〇	四八六〇〇
期	四八三〇〇	四八五〇〇

買		
▲印度麻袋 十一月	四八四〇	四八八〇
十二月	四八三〇〇	四八八〇〇
鹽紅袋	三留比八分五	
紅袋	三留比八分三	
匯兌行	三四弗四三七五	三留比八分七

北地行市 (六日前場)

▲奉天奉票對金票 現貨	五、五〇〇
▲奉天國幣對鈔票 現貨	一〇六、七〇	一〇六、八五
▲奉天國幣對金票 (奉天國幣) 現貨	一〇九、五五	一〇九、三五
定期	九一、二五
高	九一、五五	九一、四五
▲開原國幣對金票 現貨	一〇九、一〇	一〇九、一〇
▲新京國幣對金票 現貨	一〇九、一〇	一〇九、一〇
▲哈爾濱國幣對金票 現貨	一〇九、二〇	一〇九、三〇
(安東平銀) 現貨	一五五五
匯兌	七三五〇
近期	一五五〇
高	
遠期	一五五七
高	
(哈爾濱大豆) 七月	一五五七五
八月	一五七〇〇
九月	一五六二五
十月	一五八二五
(同 小麥) 七月	一四〇〇	一四〇〇〇
八月	一三五七五	一三六〇〇
九月	一三四七五
十月	一三二五〇	一三二七五
▲公主嶺國幣對金票 現貨	一〇九、三〇

(六日後場)

▲奉天奉票對金票	五五、〇〇
▲奉天國幣對金票	
(奉天國幣) 現貨	一〇九、三五	一〇九、三〇
近期	九一、五五	九一、五〇
高	九一、五五	九一、四五
▲奉天國幣對鈔票	一〇六、八〇	一〇六、七五
▲開原國幣對金票		

各地發送量

	大豆	高粱	豆餅	雜糧
▲開原	一三車	四車		
▲新京	九四車	四車	六車	
▲公主嶺	四車	二車		
▲四平街	四車	二車	九車	
▲大連	一一六車	二車	二一車	
	三三車		四一車	

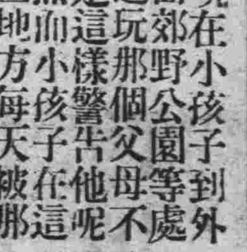

須防美麗而却有毒之蟲

現在小孩子到外面郊野公園等處遊玩那個父母不是這樣警告他呢然這小孩子在這些地方每天被那引人捕捉之蟲豸如金殼蟲花殼蟲之類咬傷的却又不知凡幾可知父母必須遣備如意膏以防意外傷處但擦此膏則毒消止退速瘡兇療潰爛矣山西陽村西巷楊有瑞香來書云小部人被毒蟲文傷立擦如意膏痛苦立止不久告愈又小女被此臭蟲所咬擦用如意膏亦有效此外湯火燙傷予用如意膏亦同樣意誠藥也如意膏係最新科學廣產品治濕疹癬毒面疹以及割破燙傷跌損蟲螫等症

各藥房皆有出售或直向上海江西路四五一號章廉士醫生藥局函購每盒七角六盒三元五角郵費不取

感謝博愛孟葉兩院長

鄙人素患鼠瘡久未治癒嗣經博愛孟天成院長暨葉英生分院長妙手治療竟不數旬即告痊可感激之餘特此鳴謝

大連市常陸町 楊蕙清啓

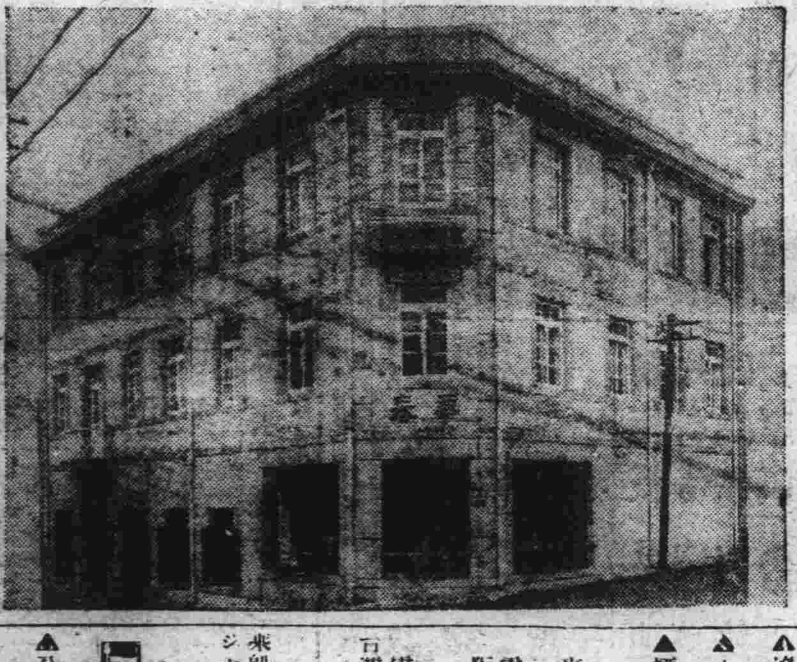

備有中西服裝 遂意維新
備有清爽美景 歡迎來賓

大連 華春照像館

添盖三層樓房清潔寬濶
備有洋服戲粧任客採用

大連市平和街六番地 電話八六七二番

先施雪花香

代理處大連西崗協源茂 浪速町義康號 營口先施分莊啓

痔瘡便血唯一聖藥 化痔靈藥

此藥專治內外痔瘡便血脫肛痔核痔瘻結瘤生管腫痛奇癢男女老幼新久痔漏流膿流水破爛者用外擦此藥內痔便血乾燥等用內服此藥咸奏立桿見影其功如矢中的之效試用已一日量五角八日量每盒一元五角各埠藥房皆出售診療所奉天小南門裏鄭王府胡同 痔瘡專門醫士 李郁生啓

代理處奉天新新、五洲、金城、中西、歐美、藍華、普兒、德、關東、謙益堂、同芝堂、德源、大生、英美、同德、同生堂、萬國、子剛、寶康各藥房、震泰報館、大吉祥、志雲翔、同興元、天成永▲吉林中西藥房▲大連康德記源棧▲安東益增遠▲朝陽鎮協昌源▲山海關松茂▲哈爾濱寰球藥房 新京五洲、義和謙、耀庭、德慶魁各藥房

招募代印 扣用從豐

大連汽船出帆

▲奉天丸	●開往青島上海	七月七日
▲青島丸		七月九日
▲大連丸	●開往天津(天津潮航)	七月十一日
▲天津丸		七月九日
▲長平丸		七月十一日
▲天津丸	●開往安東	七月十四日
▲濟通丸	●開往龍口登州府行	七月七日
▲龍平丸		七月九日
▲山西丸	●開往基隆高雄	七月十五日
▲山東丸		七月廿八日
▲河北丸	●開往新潟伏木敦賀	七月十六日
▲河南丸		七月廿六日
▲遼河丸	●開往芝罘清津雄基	七月卅一日
▲山西丸	●開往營口	七月八日
▲煙台丸	●開往阪神	七月十九日

大連汽船株式會社

專屬貨客經理店 大連市敷島町 永和公司 電話七八六八・七二七五

阪神航路 專屬貨物經紀 澤山兄弟商會 電話五二六五・四八一六

台灣航路商客取扱店 大連敷島町 丸一商會

乘船切符發賣所 大連伊勢町 ジャパン・ツーリスト・ビューロー 大連案內所 電話五五四五番

政記輪船出帆

▲公利號	●開往威海	七月八日
▲有利號	●開往龍口	七月八日
▲永利號	●開往芝罘	七月七日
▲廣利號	●開往安東	七月 日
▲順利號	●開往塘沽	七月七日

大阪商船出帆

▲西亞得爾丸	●開往門司神戶大阪	七月八日
▲扶桑丸		七月十一日
▲哈爾濱丸		七月十二日
▲烏拉爾丸		七月十三日
▲香港丸		七月十四日
▲特克馬丸		七月十六日
▲烏斯利丸		七月十七日
▲見加爾丸	●開往上海福州基隆高雄	七月十八日
▲盛京丸		七月十二日
▲福建丸		八月五日
▲長沙丸		八月九日
▲第一東洋丸	●開往天津	七月九日
▲白山丸		七月十七日
▲日東丸		七月廿五日
▲日東丸	●開往橫濱(掛今治)	七月九日
▲第一東洋丸		七月十四日
▲白山丸		六月廿二日

大阪商船株式會社大連支社 電話四一三七番

阿波共同汽船出帆

▲十六共同丸	●開往芝罘威海衛青島	七月十三日
▲卅六共同丸	●開往芝罘威海衛仁川	七月九日
▲長山丸	●開往仁川鎮南浦	七月十四日
▲長山丸	●開往大津	七月八日
▲第十八共同丸	●開往芝罘	七月七日

阿波國共同汽船株式會社大連支店

惠通行出帆

▲利通號	●開往威ィ芝	七月十三日
▲昌平丸	●開往芝罘	七月八日
▲照國丸	●開往門宇尾今	七月十五日
▲北海號	●開往安東	七月六日

日清汽船出帆

▲嵩山丸	●開往上海青島香港廣東	七月十日
▲靈山丸		八月三日

大正十一年七月二十四日第三種郵便物認可
郵政管理局特准掛號認爲新聞紙類

滿洲報

（本報價目）每月一圓四角六個月七圓八角全年十五圓報費先惠郵票不收（外國除中國日本滿加郵稅）（廣告刊費）一行十二字起碼一日每行一圓特別地位加倍長期者另議以上俱以現大洋爲本位但朝鮮臺灣日本內地即以日本金幣爲本位
發行所 滿洲報社 大連市常盤町二十九番地 電話
發行人 王平山 編輯人 金念曾 印刷人 金惠章
THE MAN CHOU PAO 29—31 Tokiwacho Dairen, Manchoukuo
昭和九年七月八日

岡田內閣可於七夕舉行親任式
閣員已完全決定
岡田氏訪各方床次預擬閣員
政會拒絕入閣鈴木並發聲明

依政友會態度硬化一時陷於停頓狀態之組閣準備今已決定由政友會三名民政黨二名入閣事政友會若拒絕則於床次一派選定三使名於七日中完成組閣 岡田大將俟得宮中適可即晉宮謁駕奉答拜受大命捧呈名簿岡田大將已通知於七日晚不宿於萬平旅館故至七日夕刻諒可舉行親任式云（國通七日東京電）

岡田內閣文部農林商工遞信鐵道又經變更後閣員已如左決定

總理大臣 岡田啓介
內務大臣 後藤文夫
外務大臣 廣田弘毅
陸軍大臣 林鐵十郎
海軍大臣 大角岑生
大藏大臣 藤井眞信
文部大臣 松田源治
農林大臣 山崎達之輔
商工大臣 町田忠治
司法大臣 小原直
遞信大臣 床次竹二郎
鐵道大臣 秋田清
拓務大臣（兼）岡田啓介
書記官長 河田烈
法制局長官 黑崎定三
警視總監 藤沼庄平

惟農林鐵道或有變更亦未可知（國通七日東京電）

察知政友會拒絕入閣之態度及床次氏決意單獨入閣之岡田大將於七日上午五時早起床於五時四十分召後藤氏於六時十五分召沙田氏於萬平旅館要談約經一小時旋即各處奔走於七時暫歸官邸即訪晤高橋長老於私邸會談十五分後又訪晤齋藤子於私邸報告六日來之經過對今後之組閣方針有所懇談於七時四十分暫返萬平旅館偕同後藤氏於八時入官邸今九時有鈴木政友會總裁來訪正式接受政友會拒絕入閣之回答岡田大將於九時二十二分復訪齋藤報告此事要談約十分再返官邸於九時五十五分復出官邸於十時十五分訪晤若槻民政黨總裁於私邸（國通七日東京電）

鈴木總裁於七日午前十一時半就不向岡田內閣派遣閣僚之理由發表如左之聲明書 刻下內外情勢要求舉國一致會無有急於今日者設負國政之重責者須候爲代表國民意思之政黨協力者想不待言然岡田大將擬組織之內閣於其組閣精神覺輕視之其組織之方針於此點亦復有誤故我黨於茲聲明不派遣閣僚同時於我黨獨自之見地擬對國運之進展有所貢獻特此聲明（國通七日東京電）

床次竹二郎氏意中之政友會側入閣者決意使如自己預定入閣者此外之二名爲由秋田議長山崎達之輔內田信也三氏中詮衡床次氏與岡田大將間目下在折衝中（國通七日東京電）

組閣工作內面進行
仍照既定方針
政友會將至不拒絕

岡田大將組閣因政友會態度未定於六日對新入閣人選一名亦未決定於茲更遷延一日然於內部的着々向既定方針進行關於須向政黨以外物色之文相後任以松浦九大總長爲嚆矢待該氏上京即而作正式決定拓相後任依軍部內約內定由岡田大將兼攝故政黨關係若行明確即得完成組閣云（國通七日東京電）

自六日午後三時岡田大將與鈴木總裁之會見就政友會對新內閣之關係仍未達最後的解決結局政友會由另開長老會議等會議而再行考慮鈴木總裁約七日再會者因觀岡田大將鞏固舉國一致內閣方針熱意爲之所動遂至使政友會不得拒絕岡田大將之申請隨而組閣不顧遲々進行組閣本部從既定方針先決定政友會之入閣者後而臨民政黨對政友會依然希望床次望月兩氏入閣實現若望月氏固辭時則另行物色（國通七日東京電）

岡田大將鈴木總裁
兩氏會見內容
岡田氏先使望月傳達眞意

鈴木總裁訪問岡田大將會見內容如左

鈴木總裁 本日就昨日來訪之件已審爲確定眞意須更返答故重來見

岡田大將 就昨日之事願善治貴党內而予援助

鈴木總裁 援助問題與入閣問題爲另一別問題隨而即無黨員入閣（小非爲有反對云者意義此點願深知之就此第一願有請詢者我黨爲以國家本位政策本位大體新內閣之政爲如何者

岡田大將 余爲軍人各種政策未定拜受大命後埋頭組閣就政策尚未思及

鈴木總裁 求政黨協力云而非復又不見有眞舉舉國一致之實之誠意乎

岡田大將 余爲門外漢因失精審致全失者然迄今不能變更已定之事

鈴木總裁 然則俟諮詢於黨各機關再爲答復（國通七日東京電）

岡田大將與望月氏之會見 岡田大將波灑其意求傳達於

鈴木總裁即因傳政友會態度強硬鈴木總裁不使党員入閣故岡田大將招見望月氏云因有種種謠傳致使鈴木總裁以及政友會生有誤解不使党員入閣之者之意見然當舉國一致之此非常時局除開政黨而不得滑運用憲政爲余充分明悉者敢求閣下向鈴木總裁傳知余之這意且請政友會派定入閣者

望月氏對此答云 閣下之眞意必傳於鈴木總裁然組閣若急於成不若遲一日半日爲佳若能組織健全之內閣較任何皆爲良佳於該會見後向鈴木總裁傳達此旨如斯於午後三時十五分在組閣本部鈴木總裁與岡田大將會見（國通七日東京電）

拒絕入閣後 會見岡田大將
望月氏談話

六日午后一時二十五分赴組閣本部訪問岡田大將之望月氏約會談四十分即行辭去當會談時岡田大將力勸望月氏入閣然望月氏謂無再考之餘地當即拒絕但岡田大將爲打開局面有求望月氏代爲斡旋之模樣望月氏受岡田大將之委乃赴九段坂上野訪問鈴木總裁報告會見岡田大將之顛末作重要協議望月氏並談話如左

關於余之事已解消矣甫與岡田大將會談並非爲余之事不過由岡田大將聽取組閣方針之意見表明余之意見而已（國通七日東京電）

山本條太郎氏 允就商工大臣

山本條太郎氏本日午後五時與岡田太將會見已受商工大臣之交涉

通知若槻總裁 延至七日會見

以岡田大將與鈴木總裁會見之結果致與若槻總裁之會見於六日中未得行之於六日五時十五分派橋本農相秘書官赴若槻邸告以延期七日之事求爲諒解（國通七日東京電）

匪入五常縣城 經友軍擊退

於六日上午一時許約有四百匪賊以包圍拉賓線五常縣城之隊形頻々襲擊由東門有二十名悍勇者侵入城內約經一小時友軍當即侵入應戰敵遺棄屍體三具向東南方逃走我方保甲隊員（滿人）戰死一名六名被架去五常安家間被砍斷電桿三顆約有一小時通信斷絕

北鐵東部線 鮮人之部落 被匪賊襲至

哈爾濱某所接電稱北鐵東部線南甸子南方之鮮人部落戶數一百七日拂曉三時許突遭匪賊急襲匪數約三百人施劫掠暴行將該部落陷入全滅之慘狀又接急報後已由海倫急派鮮人自警團三十名日本警官十四名馳赴現地詳細今尚不明

鐵路總局之 食堂車成績 已甚爲良好

鐵路總局於四月一日起直營食堂車車內販賣及構內販賣以來頗有實績四月中之總收入計三萬九千二百二圓五月計四萬三千百七十五圓約較四月增加四千圓又國鐵因全部採用國幣制之關係金銀之差頗甚現今鑑於對旅客有種々不便總局方面爲易於換算決將食堂料金減至五錢乃至八錢聞自即日起實施矣

蒙藏委員會 改爲邊政部

南京訊、蒙藏委員會決改邊政部、二十三年度國家預算中、業已將邊政部經費列入部長人選候蔣返京與汪商妥後發表

蘇聯對滿中日親善
施行離間策
在庫倫設毒瓦斯廠 並擴機場增加飛機

據達天津某所情報蘇聯對華工作漸見進步而蘇聯當局最近因威及華北有與日滿親善的傾向機運特於華北知識階級學生間普及俄語派遣俄語教授以施離間策又在外蒙方面以華蘇兩國提携高唱對抗日滿兩國並蒙蔽中國之眼目在庫倫進行建設毒瓦斯製造工場大行擴張飛行場作等々之準備同時由其本國輸送多數各種飛行機前赴外蒙以爲軍事施設與最近滿洲里附近之日蘇開戰等說均堪頗注目云（七日天津電）

關於北鐵讓渡交涉
將作重大協商
蘇方委員庫氏由東京赴哈

關於北鐵讓渡爲與現地有重大協商新京接到情報謂蘇方委員庫芝尼芝奧夫近將由東京乘飛機抵哈爾濱北鐵爲歡迎該氏於五日秘書吳拉吉密爾氏特來京準備特別列車及其他等項

王德林竟招匪賊會議
謂蘇聯援助但參加者殊少

與蘇聯有關係匪之首王德林目下在吉林省密山縣當壁鎮對岸小站最近向蟠居東北各地之匪賊頭目派遣密使發出已成立由蘇聯供給武器及其他各種援助之契約故須參加在穆稜縣南北地區舉行之抗日全體會議之指令王德林之目的以高梁繁茂期迫於目前擬組織東北革命軍由蘇聯接受軍費各匪賊頭目因難得蘇聯援助參加者殊少云

五常仍在戒嚴

於五日下午在拉賓線五常匪賊襲來砍倒電桿數顆拆壞鐵軌與枕木數根計畫顛覆列車但因該線爲水災所阻未通列車致未能達到目的甫及該日晚間約有四百之匪賊曾向五常襲來竟被滿洲國軍擊退賊團遺棄屍體三具及滿人票三名當即逃竄於六日匪賊復向五常附近襲來目下五常正在嚴戒中

蔣到寧後動靜
見何談甚久
何並謁汪更見記者

蔣介石委員長以及夫人宋美齡女士於四日下午由奉化乘汽車至寧波於五時轉乘軍艦由數隻軍艦護送中於五日下午五時到達南京（七日南京又電）蔣委員長偕其夫人五日夜乘中山艦抵京還返軍校官邸休息六日晨五時餘乘汽車往中山門外陵園巡視一週約一小時後仍返軍校官邸九時蔣委員長赴勵志社召集行將出國之中央航空副校長毛邦初及學生廿三人作懇切訓話勉勵各生努力航空救國午後接見班禪大後及方由滬來京之第六路總指揮薛岳晚間接見何健談話頗久何對赴粵事情報告極詳聞蔣於七日與汪院長及中樞各要人會議詳商公務定七日中午在軍校官邸宴請班禪大師（七日南京電）何健六日晨由滬抵京並赴軍校謁蔣委員長面陳赴粵商洽經過詳情下午三時在勵志社公開招待新聞界五時謁汪院長報告一切何氏左右對記者談稱何將指揮赴粵最大任務爲剿滅殘匪事宜（七日南京電）

奉平通車實施後
平津恐怖解消
治安較通車前爲佳

據最近由平津方面來奉之某氏談前當通車問題擾頭一般省民恐以交涉不成立爲起因而使中日關係惡化而惹起一戰爭故頗呈恐怖狀態今因無事成立通車交涉且於七月一日實施而一般省民之危懼完全一掃現由匪賊跳梁爲保障鐵道議直通之安全上而講特別警備方法之關係故已潛影治安較直通前爲佳極持樂觀的態度

隨車日兵停止

自本月一日北平奉天間直通列車開通以來爲警備北平山海關之列車使日本側警乘兵搭乘與中國側護路兵協同以期列車及人命財產之安全自開通第一日之炸彈亦事件以來幸無大事故認日本側警乘兵亦必要故自八日起除在不得已之場合外停止日本警備兵搭乘云（七日天津電）

平津商工將陷於破產
因事變後對滿輸出不可能

據達奉天關係方面電報平津地方之商家及工場等事變前在東北地方有多數之支店分工場且東北唯一之販路而事變後受滿洲國課稅與日本品之庄迫致輸出不能而因製品之粗雜價値昂騰亦不能開拓其他地方之販路故最近破產倒壞者有續出之狀態

班禪宴請 各地代表

班禪大師近以各地歡迎代表遠道來京特於六日晚七時假中央飯店歡宴到代表安欽大師等一百六十餘人至九時許始盡歡而散又班禪大師六日曾謁蔣委員長及汪院長商談一切並定七日上午十一時赴蔣委員長之歡宴（七日南京電）

汪招屬員討論 辦公科學化
正擬具體方案

汪院長五日長招行政院薦任以上職員談話討論處理公務科學化正午始畢現正由參事及秘書擬具體方案（七日南京電）

長城各口關卡
已組織成立
華財部即開始徵稅

通車實行後設關問題亦在進行解決中長城各口設置關卡業經財部派員組織成立開始徵稅各卡隸屬海關（七日北平電）

孔傅同往晤閻

傅作義於五日下午由北平返回太原六日同孔祥熙部長有所會商後又同至河邊村會晤閻錫山（七日太原電）

礦冶地質展會 在天津開幕
陳公博北上

實業教育兩部聯合籌辦之礦冶地質展覽會茲因各地徵集之物品陸續運到定七月八日在天津北洋工學院舉行開幕典禮實業部長陳公博氏特於六日夜赴津前往參加（七日南京電）

交通亟應建設須知大規模之事業、僅憑目前政府之財力豈能辦到、政府當此國難之時、決不作苟安偷生之計、凡有利於國家之建設、無不力求進步、企救亡圖存之大計、能於短期內完成之、詞畢已九時散會

汪報告圖存 必先除疾苦
建設必藉外資 必先整理外債

南京訊、中央一日晨八時舉行一三七次紀念週、到汪兆銘葉楚傖劉守中陳立夫陳策部家彥丁惟汾及職員等共約六百人葉主席、汪兆銘報告畧謂七月一日爲政府成立紀念、同時政府適於是日起減輕田賦附加、廢除苛捐雜稅這種減輕人民負擔的工作、經全國各省一致贊同、切實奉行多有於七月一日以前已廢除者如江西在三月間廢除、江蘇亦在七月一日以前已實行足證全國均認定欲救亡圖存必須先解除人民痛苦恢復生產能力、財部爲實即此事特將烟酒牌印花各稅、撥歸地方、以爲抵補、再關於農產品出口財部亦多免稅、鐵部對於農產品之運價、無非一律減少、政府之用意、無非求困苦之農民凋敝之農村早得一息復興之利、果如此力行不解、明年今日必著成效、又政府欲圖建設、必藉外資之力、然目前舉借外債又非先整理舊債不可、且舊債不謀整理、外交亦受影響、政院已討論整理舊債方法、鐵部對於鐵路外債之整理成績亦巨、然爲建設新路又不得不賒購材料、國人均知道路

顧胡兩使回國
王寵惠同歸已抵港

中國駐法公使顧維鈞及王寵惠與駐瑞士公使胡世澤同乘英輪回國聞昨日抵香港預定七日可抵滬王氏或將回粵原籍一行顧胡二氏抵滬略作休息即入京有所報告（七日南京電）

烏克蘭獨立運動
蘇聯當局重視
考究對策極力彈壓

據新京某處情報蘇聯對烏克蘭地方之獨立運動亟考求對策以該地之司法農工文部等各重要機關由純粹烏克蘭人掌握實權之關係上中央執行委員會之威令不行如該地共產黨之大人物斯克魯溫加因痛感責任遂行自殺蘇聯當局以此若爲事實則蘇聯政府之崩壞將由烏克蘭一角爲發端乃極爲重視極力彈壓獨立運動任最近哈黎哥夫開會之烏克蘭中央執行委員大會於決議案中有如左之一項表示事態之切迫頗可注目 我等當面之最大危機爲烏克蘭獨立運動者與對俄干涉國之合流尙有可恐者爲對蘇聯政權之反革命分子與烏克蘭國民派協力在杜洛斯基派及國外反革命黨員之援助下企圖由蘇聯分離也

蔣介石主張實行
改革省縣制度
以省府合署辦公辦法大綱
函達行政院轉呈國府備案

南昌通信、蔣介石近爲省府合署辦公事特訂辦法大綱、電呈中政會、並函行政院轉送國府備案施行、茲分錄其原電及大綱如下

●蔣呈中政會電 查現行省政府組織法及縣組織法之頒布實施、亦已數年、而實際上辦事則困難極多、鑿圓柄方、格々不入、故改革地方政制誠爲刷新政治刻不容緩之圖綜列現行制度之通病約有三端、第一就現制本身之觀察則爲頭重脚輕、基礎不固、論組織則省極龐大而縣縮小、論經費則省極鉅而縣極微、治官之機關太多、而治民機關太少伴食高官之人員太多、而深入民間之人員太少政令均成具文、實以此爲最大之癥結、茲就豫鄂皖贛四省二十二年度經常歲出預算負爲比較、則省與縣政費之懸絕、自可一目瞭然、除保安處經費不計外、當以省政府及四廳爲準、查河南爲九十一萬一千餘元、湖北爲一百十一萬九千餘元、安徽爲一百零一萬元、江西爲八十一萬三千餘元、而各省中之十縣政經費、則河南全省一百十一縣共一百零九萬一千餘元、平均每縣九千八百三十餘元、湖北全省七十縣共一十八萬餘元、平均每縣一二千六百餘元、安徽全省六十一縣共九十五萬七千餘元、平均每縣一萬五千七百餘元、江西全省八十一縣、共一百十三萬二千餘元、平均每縣一萬三千八百餘元、故縣政費以安徽爲最多、江西次之、湖北又次之、河南最少、然無論何省、每月平均每縣皆不過千元以上下、縣爲一切政治之中堅、其重要如此、而行政經費之微薄則又如彼、實無從充實組織、延用人才以爲佐助、百舉皆廢、亦其所固、故欲革此大頭小脚之弊、首在縮小省府之編制、擴大縣府之組織、移省府之經費、以增縣府之削出、庶質劑得宜、推行盡利、第二就橫的方面觀察、各廳處各自爲政、各成系統、凡屬範圍、而各私其用、甲廳乙廳、率不喜乙廳之過問、主管之事件、往往遷延而事涉兩廳以上、則互諉不決、且各爲一切設施、又多以本廳之立場爲觀點、缺乏全局之精神、抑已伸人共維全局之當前、於是各認主管之事件爲當前最要之急務、同時督責於縣、縣長莫知所先、亦無所適從、並舉者、遂使疲縣者專事敷衍、不肖者、則借甲抵乙、任意而操縱、以自便其私圖、而張弛實能自愛之士、則深苦政令紛岐、疲於奔命、而不安於職、吏治之壞、此種畸形制度、實爲厲階、故欲革除今日省府溝灂矛盾、重復隔閡推諉之弊、惟有打破各廳處並立之分割局面、而併爲整個一體之省政府、庶克收齊一簡捷協和之效、第三就縱的方面觀察、省府與各局科、各廳處縣府與各中央部會、均截然形成兩級、中央部會往往認省之廳處爲其直屬機關、各廳處亦認縣之局科爲其直屬機關、而彼此直接行之流弊所及、遂省府與縣府、不克層層節制、失以身使臂以臂使指之效、所謂主席代表省府、及縣長綜理縣政之規定、乃徒托空言、系統不明、層級凌亂、何以率屬而責效、故欲革除此弊、必須使整個省府、對中央院部負絕對責任、縣府對省府負絕對責任、凡省之廳處縣之局科、乃省縣之補助組織、不能離而獨立、一切斜枝橫出之行文辦法、自應毅然廢除、綜上所述、現行省制之缺點、及其相沿而生之弊端、今日諸省政情者、固盡人皆知、應加矯正、亦已成爲上下一致之要求、第根本改革、牽涉至廣、如中央尚未取現時僅之情況、即爲改弦更張、深恐實驗未豐、又有顧此失彼之虞、其中最宜注意者、亦有兩點、第一現行制度之種種失敗、自無可諱言、今後省府意志宜統一、權力宜集中、組織宜緊張、經費宜節約、更爲有識者之所同認、顧所謂統一集中緊張節約、以至何種節度爲宜、且應以何種方式促其實現、則殊有詳加考慮逐步實驗之必要、第二全國各省幅員至廣、係複雜、政治文化、經濟地勢各情形、尤不齊一、驟以一種通行之政制、強令同時實施、亦恐削足就履、扞格難行、例如四廳兩處之設置、在邊遠省份、則嫌其龐大、絕非人力財力所能勝、而在東南各省則嫌其簡單、非立輔以其他專門技術之組織、不足以應實際之要求、即就官等官俸而論、亦復如是、在東南任薦任之法定俸額、而邊遠各省差足維持生計、而全廳省份如照定額支給、則一人之經費恐僅足敷主管長官之薪公、凡茲種種均極懸殊、中央定制、實有因地制宜、長計議之必要、似以富有彈性伸縮、而先行局部試辦爲最宜、年來中正奉命督師剿匪、巡視所及、閱見較切、深維地方政務之推進、自非先謀省府意志之統一、增進一般行政之效率不克有功、然此種改革亦祇能於不牽動各省預算之範圍及不牽動現行省府組織法以內行之、並本此原則、時商討往復、數月以來、茲彙合各方意見、制定省府合署辦公辦法大綱、計十四條、先飭剿匪區內之豫鄂皖贛閩五省、剋期實施、以爲實驗、中央備地方政制之張本、除分令外相應檢同辦法大綱、電達查核、並祈轉達國民政府備案施行、實爲公便、（合署辦公大綱待續）

今日本報三大張

第一軍管區司令部招考 譯官啓事

一、名額 十名
二、資格 須中學畢業精通日文體格強健素無嗜好能堅忍耐勞之滿人
三、報名手續 履歷書一份半身四寸免冠像片一張及報名費國幣一元取錄與否概不退還
四、考試日時地點 七月六、七兩日午前九時奉天城內軍署街本部
五、考試科目 筆試 十六日午前九時及口試 十七日午前九時
六、待遇 月薪國幣百元左右
七、投考者之準備 須自帶鋼筆墨水等
八、報名截止地點 本部內傳達室 七月十三日午後四時
九、揭曉方法 臨時於考場通知

願辦本報分社者鑒

逕啓者如有希望在本報未設分社之滿洲國河北山東各縣及朝鮮新設本報分社及代派處者希直接向本報函商必當照章迅速與准許也此佈
本報經理部啓

脫離關係緊要聲明

聲明人小榮 在營口榮花班
爲妓擔任掌班已覺數年近因身體不佳遂致不欲再混已覺班主允承蒙衆故友資助與該班主贈養費現洋一千元此後歸於脫離關係人人已歸自由各不相涉凡以前班內外欠債無論是否有人經手之一紙字據交付均歸該班主負責概與本人無涉恐未週知特登報端聲明

吉林功成玉滙莊改組銀行廣告

逕啓者本號自開設以來迄今數十載信用久播遐邇爲應我滿洲政府施行法欲求營業發展今已依法改組銀行仍由原有股東增加資本總額國幣五拾萬圓定名爲功成玉銀行股份有限公司業經呈請財政實業部照准仍繼續經營滙兌及普通銀行事業恐未週知特此聲明
吉林功成玉銀行謹啓

緊要聲明

海城驛同昌永執事袁因病於康德元年六月十九日出號業蒙本財東許可將號內一切債務交兌淸楚對於滿洲川往當即親至該行而晤本人經手一切債務均已報告完淸銀行脫離已蒙該行行長慷慨許可恐未週知特登報端鄭重聲明

失照聲明作廢

啓者敝前執持之清字地照一張坐落地七十二畝五分六釐東至與林西至劉永南至高姓北至溝於大同元年秋匪亂遺失日後無論落何人手統作無效此啓
王兆凱啓

岡田內閣人選已決定
七日午後舉行親任式
鈴木政友總裁拒絕派黨員入閣
首相訪若槻齋藤高橋求爲援助

組閣本部以即有紛糾床次氏入閣於七日中可能解決觀政民兩黨之入閣亦可於七日中決定（國通七日東京電）

新內閣大體如左決定將於七日午後捧呈名簿而舉親任式

總理大臣 岡田啓介
內務大臣 後藤文夫
外務大臣 廣田弘毅
陸軍大臣 林銑十郎
海軍大臣 大角岑生
文部大臣 山崎達之輔
大藏大臣 藤井眞信
農林大臣 町田忠治
商工大臣 川崎卓吉
司法大臣 小原直
遞信大臣 秋田清
鐵道大臣 床次竹二郎
拓務大臣（總理兼攝）
書記官長 河田烈
法制局長官 黑崎定三
警視總監 藤沼庄平（國通七日東京電）

鈴木政友總裁於六日夜之長老會議及幹部會因對岡田新內閣援助要請回答委其任故於七日午前九時在組閣本部訪問岡田大將答云政友會不能使黨員入閣援助故不送閣僚而以是是非非主義進行要談僅五分鐘於九時五分辭去矣（國通七日東京電）

岡田大將於七日十時十五分訪問若槻民政黨總裁報告鈴木總裁拒絕入閣之顛末繼而求民政黨側協力作種種要談矣（國通七日東京電）

岡田大將於七日午前九時早到組閣本部即赴赤阪表町高橋藏相私邸會見高橋藏相十分鐘後更於同七時二十分赴四谷區仲町齋藤首相私邸訪問齋藤首相矣（國通七日東京電）

政友會決不參與組閣
床次氏入閣將實現化
政府將單獨與政友會員交涉

政友會對岡田內閣之態度於六日夜之長老會議決一任鈴木總裁因鈴木總裁對新內閣決不送閣僚而取是是非々故於七日之代議士會必示其裁斷案與岡田大將會見似將回答該趣旨（國通七日東京電）於政友會態度硬化之反面床次氏之入閣有實現化之情勢故後藤農相河內烈氏於七日午前五時四十分相前後而至萬平旅館訪問岡田大將就此對策有所協議結果岡田大將於七時十分歷訪齋藤首相高橋藏相就今後方針求爲援助於七時四十分伴同後藤農相組入閣本部於午前九時訪問鈴木政友總裁矣（國通七日東京電）

床次氏於六日夜長老會議祇以在最後高唱援助岡田內閣對多數之總裁一任論重論自已意見決不變更此因先時氏對岡田大將之親近加賀山學氏以政三民二之椅子分配爲條件而對岡田大將與以入閣內諾者已行判明隨而組閣本部以即由鈴木總裁通告以黨議拒絕入閣時則亦對床次氏及其他政友會員作入閣交涉云（國通七日東京電）

小川平吉三土造若幹事長諸

政友會內部動搖
呈有分裂危機
幹部着手防止運動

床次竹二郎氏入閣已屬確實政友會內部有動搖之色六日夜半至七日晨九州東亞海道關東出身代議士與床次氏提携政友會之分裂有難免之形（國通七日東京電）

政友會於六日夜長老會議結果決一任總裁對岡田內閣不入閣援助決採取是々非々之態度惟床次竹二郎氏以非公式若對政友會予以參名分配仍將以遞信大臣入閣由對岡田大將之使者與以內諾之關係上政友會若不入閣援助決採取是是非非主義時則與黨之主張有異於茲則下外脫退政友會床次氏若行脫黨床次系及與床次氏有關係之人亦必脫黨由鈴木總裁之不入閣援助政友會之分裂重大危機今已迫於當面（國通七日東京電）

政友會陣容內於六日深更以來現行裂之兆鈴木總裁邸由七日早朝聚有若宮幹事長安藤正純氏等多數幹部協議防止脫黨先由安藤正純氏訪問將與床次氏脫黨之山崎達之輔內田信也等諸氏求其自重更懇請阻止床次氏入閣一方民於七日午前八時相前後訪問床次邸求於此際自重（國通七日東京電）

於海拉爾黑河兩地
設立大氣象台
臺長技師受委已分赴任地

關於設立海拉爾黑河地方之觀象臺事宜曾行種種準備中將以六月廿二日任命系永幸一井正雄兩技師爲臺長並臺員十名業已各赴任地辦公處豫定設置臨時辦公處以期急速辦理事務於能左右東亞方面氣象之大陸高氣壓大陸颱風發源地之該地方實現設置如此觀象台者乃爲呈示東洋氣象觀測事業之劃期的躍進頗可期待

清貧之新首相
困於組閣費
所借來千金 將消耗殆盡

對曾謂總是沒有錢不肯隨便飲酒之岡田大將竟降下組閣大命素爲清貧之軍人總計家中之積蓄不過有四百圓不改其樂之岡田提督泰然「自謂有此川資較諸無有勝强百倍可完全達到彼岸」即行解纜及至海中爲政友灘之怒驟所阻難航再難航是由爲宮中代步貸借之別克汽車萬平旅館之房間費十圓福田秘書之房間費六圓韋斯吉酒一瓶十三四圓食費通算一日約六角炎暑逼入時所飲之氷膏一日總需三圓警戒官邸之警官飯盒費二十圓前後及其他合計一日總須二百圓之譜親族友誼等均不可輕忽即爲分勞籌辦組閣費一千圓此近亦將感不足岡田君於六日會晤鈴木政友總裁尙未提出政策其所未提出者似不遞政策然而較諸從來每次內閣之準備組閣亦難爲較量云

民部爲決防疫對策
召開衛生會議
於廿廿一兩日在京舉行

民政部衛生司於本年度爲決定防疫對策決定於廿日廿一日兩日在新京開第二回全國衛生會議參加者中央側有民政部衛生司警務司文教部實業部專賣公署地方側有各省衛生關係職員檢疫所戒煙所東北防疫所職員等約七十名關於左二案件將行協議

一、關於普及地方的醫藥對策如何
一、對傳染病之地方自治的施設對策如何

此外就由中央側提出之

一、兒童衛生（文教部）
一、戒煙（專賣公署）
一、獸疫對策（實業部）

三問題亦將有所討議云

滿蘇國境民心
漸歸平靜化
赤軍動向仍如從前

最近在滿洲里官民盛將家具越國境線外運故行危嚇一般民衆就此當地蘇聯側云因在國境方面演習故以此作接待校之用對市井之宣傳輒爲否認矣國境線赤軍之動向仍如從前活潑據情報於日期諸五將日斷行之暴動行爲計劃暴露已無可慮人心不安亦漸次事過境遷漸歸平靜於三日四日在北鐵俱樂部會行赤系俄人之觀劇會

巴爾都外長抵英後
即開英法會議
就法與俄德之關係 求英國諒解與援助

據倫敦電稱將於八日待巴爾都法外長一行抵英後而開始之英法外長會談在此時機均以多大之注目與期待而觀其後法方擬於此機會爲期歐洲國際關係和平對協調政策之全般決力求英國政府諒解就中對法國之對俄接近政策似能得英國好意的諒解即法國對於法俄接近求其好意的態度而對德方之反感及其再軍備主張使英國與法國取協調的步調求其諒解且此次會談直接未有成立何等英法協定爲目的者所以英法同盟案不成問題（國通七日東京電）

德航空部長愷氏
有被人暗殺說
柏林市內人心復陷不安

爲國社黨武力清黨工作之活躍者積極活動之航空部長兼普魯士首相愷林克氏於六日有被何人襲擊之風說柏林市內之人心復陷於不安（七日柏林電）

馮局長到任

圖塲縣稅捐局局長調任一事已誌本報於六月二十五號新任局長馮舜生已由林西來圖塲任事聞該局長久在稅界老誠練達必有一番整頓以裕國家收入各界亦很歡迎云云

崇德彰善錄
（被推薦者玉照與事略之披露）（四五）

崇德彰善錄 四八

姜全我
（現任營口縣警務局長四十九歲 住營口警務局）

姜全我氏字孝風、奉天省金縣人、現年四十九歲、智勇兼備、卓犖不群、民國三年時充奉天省中前二路統領部巡防稽查長、是年九月充奉天省都督府調查員、六年五月、充奉天省警務處視察長、兼警察廳督察長、七年調充奉軍第四旅七團三營營長、九年又充黑龍江省滿洲里警察局長十月充黑龍江全省清鄉局剿匪大隊長、兼防疫處總稽查、十年調充第四旅司令部少校副官、是年十二月升充吉林依蘭鎭守使署參謀長、兼吉林剿匪副司令部參謀長、十一年三月、調充吉林陸軍步兵補充營營長、翌年調充奉天全省保甲總辦公所參事、兼柳河縣警察所所長、九月調充奉天遼河水上警察局局長、民國十五年升充安東警察廳長兼市政會辦、十七年充東邊警備隊統領、翌年八月改委省防陸軍獨立第一團團長、氏歷任各職或參贊戎機、軍書旁午、或捍衛地面、察奸緝私靡不殫精竭慮、擘劃周詳、公而忘私、熱誠任事故治軍則軍容嚴整、紀律肅然、率警則維持治安皆小減跡、且凡事躬親、無稍疎懈、病民者除之利民者興之、遂致所蒞感德、上峰嘉許、事變之際、盜賊蠭起、人民塗炭、端賴干城之士、出爲彈壓、以圖挽救、氏遂被推爲安東市維持委員會委員、並擔任安東商埠公安局局長、蒞任之後、清剿胡匪、綏輯流亡、於是人心安定、市面恢復矣、非氏之磐々大才、何克臻此、是年十二月、復被推舉爲安東縣自治執行委員會委員、并經委員會委爲安東縣警務處長、兼安東市警察署長、迨大同元年六月、改充鴨江軍剿匪司令、十一月充奉天省警察總隊長、兼全省警察指導部長、二年七月充營口縣警務局長、兼市警察署長、三年一月奉命改縣警務局制、市地兩署歸併警務局管轄、氏仍充營口縣警務局長、現仍供斯職

啓事

一、崇德彰善錄被推薦者已屬甚衆刻正在審查中茲將已審定者逐次先行披露報端藉示模範
二、本錄於審查同時即著手編纂以期早日刊行倘有合格者尙望各方迅速推薦以免遺漏之憾
三、被推薦者事略倘有錯誤經推薦者發見務希函告本錄編纂部以便更正

滿洲報社崇德彰善錄編纂部啓

本號營業初張 百貨搜羅蘇杭
化粧流行妙品 需用色色齊全
摩登愛好紗料 自運東西兩洋

台駕光臨 歡迎參觀
總號安東 分設大連
大連西崗大龍街三十九番地
裕成號綢緞百貨店
電話 門市部 二九四四一番 批發部 三三九八

岐山醫院
各科診療病室完備
醫師楊鳳鳴
小崗子十字街三十七番地
電話四六五七

口腔、矯正 齒科、外科
岡本齒科醫院
大連市西通十一 小島ビル鄰

夏期迎用如蟬翼之清凉洋服襯衫原料現有大宗到貨料質精細洗濯耐久毫不異於眞紬除本料外敢誇無二之上品請一試用便知若將體寸量過製成保管各面合體絕有相當之滿意若希望先選布樣請掛電話遂即送上（外埠來信通示）
洋服襯衫老舖 不倒子
販賣所 大連市伊勢町一〇二番地
工場 大連市伊勢町八十六番地
電話八二一一〇番
振替口座大連一九五一番
店主 木村靖

廣告
本工場專造各種玻璃器具料盃料碟紅大小瓶類坐掛罩燈一概俱全零售批發定期不悞倘蒙惠顧不勝歡迎
地址大連市榮町二番地（即西崗東關街鐵道北）
南滿洲硝子會社
電話五七四〇番

寫眞銅版與凸版凹版
久保田寫眞製版所
大連市武藏町六六
電話八六六三一番

大連連鎖街銀坐通
北京料理
包辦中西筵席
應時隨意便酌
電話 日人 華人 二階 三階 [illegible]
扶桑仙館謹啓

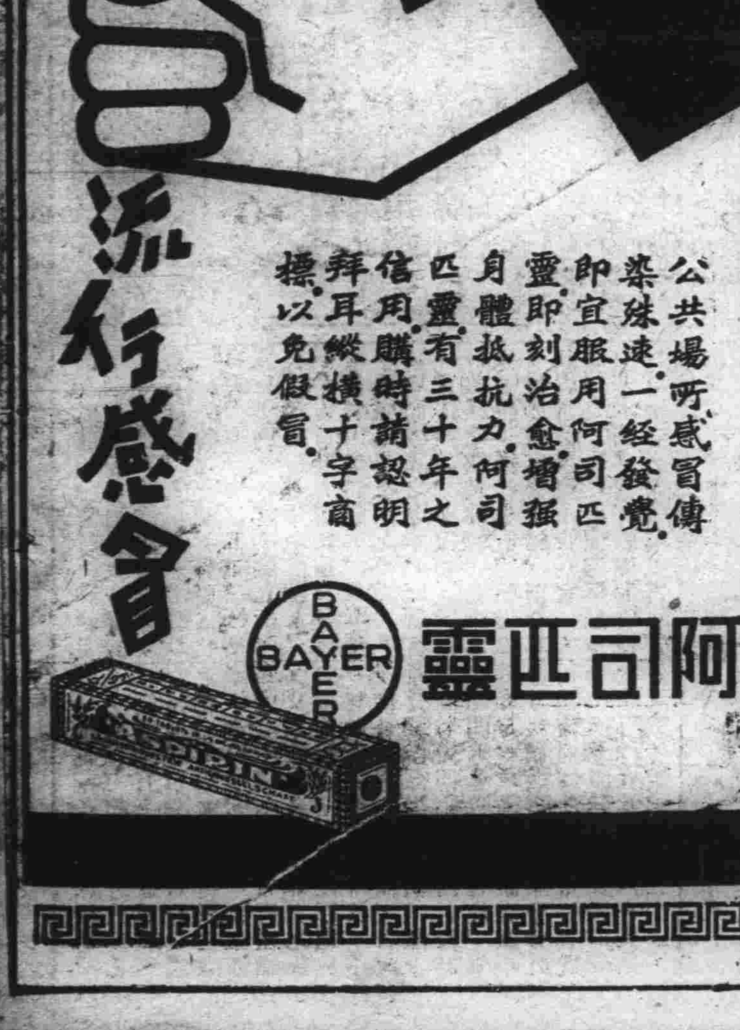

東海散士傑作 劉孔璋譯 香月尙繪

小說 佳人之奇遇

(洋裝美本布面金字一册二百七十餘頁插圖七十四)

定價 滿洲國幣壹圓 代價先惠 郵費不要 倘若掛號 外加壹角

本書出現！

請快看！

是書爲東海散士之傑作、文字婉麗跌宕、議論正大莊嚴、托言外事、捃摘時病、紀言情之韻事、述世界之興衰、美人名士、賢相良將、搜羅畢集、以言情小說讀之可、以英雄傳記讀之可、以世界政治史讀之亦可、誠爲文苑中不可多得之佳構、凡嗜好讀書之人士、案頭不可不備一卷也

驚奇駭異之描寫 必使君拍案叫絕

發售處

大連沙河口大正通 啓明書社(電話九四二七番)
同 西崗子大龍街 啓化書社(電話五〇三一番)
同 西崗子大龍街 聚勝堂書局(長電二九三〇三)
同 西崗子平和街 新昌號(電話三八四七番)
同 西崗街 協源茂(電話五七五九番)
同 得勝街 廣合成
同 浪速町 協茂盛(電話四六三二番)
同 浪速町 中央文具店(電話六五五五)
同 東鄉町 聚勝堂書局
同 連鎖商店街 右文閣(電話三三一五番)
瓦房店 長發祥書局
同 日新書局(電話五五六號)

復縣 天德福書舖
公主嶺河南 春瑞祥書局
奉天市鼓樓北 福陞北號(電話三六四〇號)
同 同 同大印書館(電話二七二七號)
同 同 章福記書局
同 鼓樓南 關東印書館(電話二九四三號)
同 軍署大街 震泰報館(電話四二一七號)
同 商埠地南市場 文化廣播社(電話四三五四號)
安東財神廟街 宏文書局
吉林河南街 裕興書莊(電話七五八號)
同 同 萬順德書莊(電話六六七號)
同 河南街西頭 成文厚書局
新京大馬路 德和義書局
同 老德和昶(電話三三五二)

同 北門外 同文書局
哈爾濱道外 極東派報社
同 道外 震東報社
江省泰安鎮南大街 德盛利
延吉東大街 新文書社(電話十八號)
鐵嶺西門裏 新華書局
遼陽城內東大街 源興仁(電話二六七號)
同 二道街 襄平書局
營口永世街 亞州派報社(電話一三七三號)
貔子窩西街 仁術堂
城子疃新市街 永源書局
莊河縣下街 永源書局(電話九十二號)
(其他各地有名書局及各地滿洲報分社)

大連市常盤町二十九番地
總發行所
滿洲報社出版部

BIOFERMIN

腸疾患治療及豫防劑 表飛鳴

主治

腸炎 醱酵性瀉痢
乳兒綠便 小兒瀉痢
消化不良 常習便秘
營養不良 鼓腸等

腸炎的主因、大抵爲腸內的有害腐敗以及異常醱酵、乳兒綠便與小兒瀉痢、大抵是起因於腸內有害細菌的作用、消化不良及常習便秘等々、乃由腸的機能變調所致、是以欲治以上諸症、定須殺滅腸內有害細菌、調理腸的機能、方得舉合理的治療効果。

—殺滅腸內害菌—
—調理腸的機能—
—輔助食物消化—

表飛鳴中含有強力乳酸菌、在腸內得產生乳酸、以殺滅有害細菌、而制止有害腐敗以及異常醱酵、並可調理腸的機能、促進腸的蠕動、以整飭便通、故對於上述種々腸的疾患、確係最自然而最合理的治療及豫防劑。又表飛鳴中兼含甲乙兩種糖化菌、能消化澱粉與蛋白質、以輔助腸的消化、同時且得供給養分於乳酸菌、以增進乳酸菌的治療作用。

【價格】粉劑 三〇瓦(九〇錢) 三〇〇瓦(六圓四〇錢) 五〇〇瓦(八圓)
片劑 五〇片(七五錢) 一五〇片(一圓九〇錢) 五〇〇片(四圓五〇錢)
(服法)一日三次、粉劑每次半瓦、片劑每次三片。

日本大阪市東區道修町 武田長兵衛商店股份有限公司

84-178(O)

現代小孩無須再患出牙痛苦

現代小孩眞是造化父母亦然當出牙時期在小孩不再痛苦失眠在父母不再憂煩熬夜凡茲磨難在備用嬰孩自已藥片之家均一掃而清之此藥片治理小兒出牙各症其效如神而其所以神效者却又不過清其內臟調其腸胃而已絕對不含絲毫麻醉有損之藥物如其他所謂安神藥者蓋其成分完全純潔無害功力平穩天然也廣東汕頭整理招商局委員洪岡先生來書云『長男惠韋前因出牙困難致成熱症且兼脾道結滯無常屢藥無效乃試投嬰孩自已藥片隨見脾平熱退自是遂復其固有之康強矣實深可感特此函謝』嬰孩自已藥片各藥房皆有出售或直向上海江西路四五一號韋廉士醫生藥局函購每瓶七角六瓶三元五角郵費不取

一切信件可由奉天和記洋行轉上海韋廉士醫生藥局

女年六十男年廿五

恢復健康其道無異

廣東潮安潭江市大和號彭紹青太夫人現年六十廣州十八甫德源號總理公子方祥元先生現年廿五兩人年生殊懸而事日得享今康之幸健皆由服福韋廉士用生紅色醫丸足見補天下馳此補血健名聖藥具腦病強身去良效矣之

老太太之事實

頭疼暈眩心痛告愈 少年精力復原

彭君紹青書云『家母年逾六旬常患心氣痛頭暈等症百法治療旋愈旋發終難斷根精神日敗體質日衰一日因見報載韋廉士醫生紅色補丸之功效決試投之兩週後覺得大瘥又服幾瓶竟全痊愈自是家母體強神旺精力有如年少謹此略陳以表謝意云爾』

少年之事實

記憶精神進步全 體康健重豎根基

方君祥元書云『鄙年廿二即入商界體強素而因勞神過度竟漸衰弱記憶不佳精神恍惚各藥無效乃從友人介紹試服韋廉士醫生紅色補丸服畢數瓶即見良效身體漸佳腦力漸好無何記憶亦復強健一切康壯如恒足見此丸眞補血補腦之無上神品』

韋廉士醫生紅色補丸爲治療血虧腦弱各項疾病無上上品已歷五十餘年男女老少一例適用

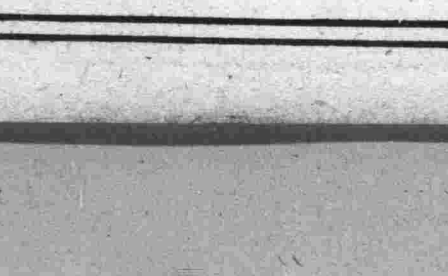

各藥房均有出售或直向上海江西路四五一號韋廉士醫生藥局購備每瓶一元五角六瓶八元郵費不取

奉天

由十日起四日間 舉行防疫宣傳
分在四處講演幷映電影 撒放傳單喚起市民衛生

奉天市政公署與瀋陽警察廳對城內外之居住者當此夏季傳染病猖獗期間爲注入衛生思想以期徹底的防疫決定舉行大規模之防疫宣傳計劃由本月十日起繼續四日間舉開夏季衛生宣傳大會於南市場北市場工業區以及城等四處利用戲院與電影院公開專門家之衛生講演並電影之映演以期衛生思想之普及外復利用貨物汽車數輛於市內撒放衛生傳單又在各所安設擴聲機以喚起一般民衆之衛生的觀念云

閻市長赴連
接洽土地等事

閻奉天市長因國際道路西工業區土地及大都市計劃並下水道等事宜因有向關東廳及滿鐵兩當局接洽之必要昨五日午后一時半搭乘超急列車由奉去大連迄一切接洽後三四日內即行返奉云

鄭營長獲奬
國幣一千元 幷給予褒狀

捉悍匪鄭鐵梅殺匪首鵬飛之鄭營長而第一軍管區司令部以該氏連建功績茲爲奬勵計除又賞與國幣一千元外並賜予褒狀以資記念云

五人受重傷
靖安軍自動車 竟演出慘劇

奉天靖安軍騎兵團屬之二號載重汽車其司機者河北人譚司機者因事着其十九歲之司月明現年廿三歲昨六日早朝機學徒楊殿珍操車至各處迎接官長上班朝五時四十分許行抵省垣小西關大什字街西朝鮮銀行前時該學徒既然手藝欠佳又兼該處交通繁雜汽車馬車洋車自行車正在擁擠之時該學徒操其大汽車直馳而來彼時自知不好但停車已不及矣故一瞬間洋車三輛自行車一輛竟被捲於車下車停住時洋車與自行車早已粉碎而車夫與乘客等共五名直挺地下陷於人事不省中一時血花四濺人人呼險崗警遙々望見出事急奔現場一方電話報告瀋陽警察廳由廳派司法搜查股員出動馳赴現場檢證拍照後五名受重傷者即時舁至紅十字醫院施行應急手術司機者楊殿珍當即看押聽候審訊據紅十字會醫師云五名重傷者中三名生命危險二名尙有再活之望茲誌其重傷者姓名如左

田春江洋車乘客生命危險

曲福田二十三歲本城人民報報差生命危險

姓名不詳者洋車夫生命無望

金希賢洋車夫生命可保

張清泰洋車夫生命可保

胡匪光顧鐘表店

北市場十九經路門牌二百六十號永恩表店於五日晚九點三十分闖入匪人一名年在三十來歲身穿青色衣服入門即掏出自來得手槍向該號執事人等威嚇禁令聲張旋即大肆搜翻結果搶去金票二元二角大洋五角金手表一塊銀懷表一塊鋼表四塊臨行時將執事人藍大衫穿走該匪九時半入內行搶直至十一時始行逃去該執事人魏永恩見匪已逃遂赴該管分所報告及至警察等趕至現場搜查時已不知匪人之去向故在該處附近搜查許久終未能將匪人捉獲云

第二次行政視察團 定於十日赴連
參加者十九縣總務科長 十九日一齊回省城

奉天省公署民政廳主辦之關東洲第二次行政視察團參加者爲瀋陽鐵嶺遼中法庫昌圖開原等十九個縣之總務科長每人由各該縣公署撥出旅費八十圓預定月之十日午前九時齊集於奉天省公署民政廳由該廳囑官小島龍相孫柏森周邑豐三氏引率之下於十日午後一時半搭乘急行列車由奉天出發即晚七時半到大連翌十一日與十二日在連視察民政署及各主要機關視察項目爲地方行政產業交通衛生以及諸般設施十三日去金州十四日十五日轉去旅順在旅順視察後十六日赴皮口十七日在皮口滯留一日間十八日返途至熊岳照舊視察一切後十九日午前十二時半由熊岳乘車歸省即晚午後六時五分准抵奉天云

東邊道剿匪軍 保護運送船

東邊道方面之物產其運輸上專賴於春季渾河解氷後水陸運輸唯一之途經由鴨江渾河而到安東此爲歷來輸送產物照例之辦法惟本年來因沿岸匪賊過多運輸者屢遭其襲擊運輸營業者不堪其困苦與損害貨物因而積滿各河口一般深希有以保護之方法幸於本月五日得東邊道剿匪軍之大英斷擬實行保護運送船七百隻從事於安東之輸送不久當能實行是以該地之民衆及一般運輸業者對此次之壯舉抱無限之感激云

安東縣五月末 戶數及人口

奉天省公署總務廳統計科對安東縣五月末之戶數與人口統計如左

一、總戶數一五、八二七戶比上月減五十五戶減少率爲百分之〇、三

二、總人口九八、三八〇人每戶平均六、二人比上月減四二三人減少率爲百分之〇、四

三、男女別男六六、一六九人女三二、二一一人男女比較女子百名男子二百五名男多於女爲百分之一〇五

四、國際別

本國人九七、九九三男六五、九四一女三二、〇五二比上月減四二四

日本人六四男四七女一七

朝鮮人三〇二男一七四女一二八

外國人二二一男女女一四

股匪襲擊六合村 天下好負傷訊
旺淸門張家堡子亦被搶擄 第二營奉令出動徹底討伐

匪首天下好率所部百五十餘名於七月一日襲擊六合村並與該地自衛團開火激戰良久該匪團不支臨退却時並縱火燒却民房七十餘間且架自衛團團員四名農民三名此役開天下好負傷逃走自衛團戰死二名淸原縣縣之警察爲奪回人票刻已派警前往追擊云興京縣第二區旺淸門突於日前三日午前三時遭合流匪約百餘名之襲擊匪首爲双勝長義好安國軍樂法章等當時大行掠奪並將該地之酒商萬泉號放成一把烈火即時拉致滿洲人票五十名向旺清門之北方山裏逃去又同日有匪首不明之大帮匪約百餘名發現於該縣第三區之張家堡子拉致農民三十名清源縣守備隊據此報告已向該地出發預備討伐又國軍第二營昨亦由奉天出動向現地晉發決定行徹底之討伐云

於新民東方 一日人被害
財物悉被搶去

日本人村田某日前夜間十一時許隻身於新民東方約距新民街市十里之地點突遭股匪四名之襲擊村田與之抗爭竟被槍殺村田所持現金百三十圓被匪搶奪而逃新民警察署得到急報署員急馳現場匪逃已遠在現場檢證後日下四方照會追搜逃犯中該被害之日人村田某住所與職業籍貫皆不詳該警署亦在調查中所以知爲村田某者其衣襟上因有村田之字樣云

民政部撥來 賑欵兩千元
通遼縣長領去

奉天省屬通遼縣前因大雨爲災縣民多不得生業狀之慘非爲民父母者所忍垂手無睹該縣縣長及參事官爲此上月末特行來省親到民政廳請求撥欵以濟災民該廳業已代請民政部經部調查屬實昨已撥下巨欵二千圓着省轉交該縣以資救濟該民政廳即將此欵交與該縣々長昨日午後該縣長歡躍携欵歸縣云

入夏以來之 傳染病患者

瀋陽警察廳之調查本年入夏以來奉天城內發生之傳染病數目如左

腸窒扶斯六名 猩紅熱二十名 天然痘五十六名 赤痢十名 膣扶鐵痢亞一名

右傳染病中之死亡者共爲十六名以上爲傳染病患者中已被官家發覺之數目而秘密中之患者亦必大有其人且目下仍在續發中官家百方防止中務望一般自愛注意衛生不可因忽略而喪生命也幸甚

瑣事拾零

△因與丈夫爭吵悲聲惹人驚 二日午後十一時許突有人電話通告日本領事館警察署謂馬路灣之國際咖啡內有異樣之女子悲聲恐係姦殺該警署據此立時亂乘電驢馳赴現場至門外時女子之悲聲猶未絕遂破門而入一時室內大亂結果判明女使田烟花子與其夫爭吵而放悲聲警士加以說諭而罷云

△少女迷途洗的衣服難送原主送交警署待領 奉天北陵前東北大學舊址北居住之金永熙家之黃姓女平素以洗濯爲業約在旬日前於奉天驛前某日人家中取到較好之衣物七件回家洗濯惟日昨返送時竟忘取衣之地點找尋半日之久仍不可得蓋一不學無術之女子在此繁華之街市一度出入焉得不忘記門戶與方向該女子無法竟至日領事館請求查尋日領館當即移牒於奉天署該署查找多時亦仍不得其所無奈目下已在附近張貼佈告着其自往領取

奉天法院旁聽記
給她一二百圓錢 夫妾合意離異
與其終日吵鬧何若兩離 既係双方情願准予備案

有于子峰者現年四十九歲家住在本城小南關司利胡同他自小由父母給定婚結婚以後一直到現在沒有兒子在于子峰年輕的時候關於子女的事情還不甚在意但是一年比一年的歲數大啦對於想念子女的心可就切起來了他和他內人的感情本來不懷可是就因爲他妻沒給他生兒子時常和她發生計較有時候就對她說你再不給我生兒子我就要另辦人啦你可別說我不對每日的口吻總是什麼人家的老娘們都生兒長女你怎麼就不能呢我現在已經到啦歲數啦老沒有兒子怎麼辦呢再往幾年就是有我也得不着濟啦你倒給我想個法子怎麼辦呢我要另娶個人吧你又不願意離道你要給絕後不成嗎于子峰總是用這些話激刺她她好說痛快話允許他再娶一房他的太々也是一個明白道理的人被她的男人再三的要求及要挾每日也實在聽不了這些閑話所以就答應她男人的要求許他再娶一個這時候于子峰得了她的同意於是就各處奔波託人給他介紹一位女郎他的意思發表以後不久就有啦對方了眞有作好事的人在很短的期間內竟能給于子峰達到目的他們給介紹的是本城大南關老古家的姑娘今年已經三十一歲了他們經朋友介紹妥以後在大同元年十一月就正式的結婚和他的大婦人住在一起由這時候起于子峰可就開始過着有兩個太太的生活了一個太太的生活和兩個太太的生活的確有好大的分別于子峰娶了于古氏以後只盼望趕快生一個大胖小子也好對得起他大太太的這番好意而他的大太太何嘗不是要早得個兒子呢但是不作臉的于古氏自從她過門以後毫無懷孕之說老于家娶她來爲的就是養兒子而她到現在並無什麼變動所以漸々就惹起于子峰的大太太反感來了于子峰起初還沒有什麼表示不過對他的大女人常々攪鬧很感覺苦惱又因近幾年來經濟方面亦發生一困難所以對於古氏的感情一日比一日疏遠甚至於聽說鬧得不能在一起過似的厲害于子峰的大女人非常的厲害弄得于子峰進退兩難每日總是你打我鬧不得安停結果于子峰願意和于古氏離婚于古氏也並不反對所以最近他們在本地方法院遞呈請求調解脫離關係當日在堂上情形如左

問于子峰供

問你是于子峰嗎答不錯是我問你今年多大歲數啦答今年四十九歲啦問住在那兒答現在住在本城小南關司利胡同問于古氏是你的什麼人嗎答是我的女人是妾我家裏還有內人問你現在爲什麼要請求和她離婚呢因爲現在我的經濟困難問因爲經濟困難就要離婚嗎答我養活不了不離婚怎麼辦呢問你既然知道養活不了家裏還有一個爲什麼再娶一個呢答因爲沒有後人問那麼她過門以後現在有孩子沒有答現在也沒有問你們咱結的婚答是大同元年十一月間有介紹人沒有呢答有介紹人問現在就因爲你的經濟困難嗎答是也因爲我們相處意見不和問因爲什麼覺見不和答我的大女人太利害總打仗問你娶她的大女人知道不知道答知道她已經答應啦問她既然答應啦現在爲什麼還打仗呢答當初她是已經許可啦以後她可就鬧起來啦我在當中太苦惱啦所以實在不得已我們才要離婚脫離關係問你要和她離婚願意她嗎答也已經願意啦

問于古氏供

問你是于古氏嗎答是我問你今年多大歲數呀答我今年三十一歲問住在那兒答我是本城大南關的人問現在住在那兒答現在住在小南關司利胡同跟他在一塊兒住問于子峰是你的男人嗎答是問他要和你離婚你願意嗎答他已經出這種心啦我就是不願意他也不能好好待我啦現在我就受不了他們的虐待問你們既然都願意何必到法院來呢答現在也有人給我們說和不過到這兒來給我們證明問你們兩方都合意離開還有什麼條件沒有呢答他們給說和的他得找二百元錢在那兒交呢答當堂交淸（此時于子峰從腰中掏出國幣二百元交給于古氏法官命于古氏將錢點明二人均畫押）遂退庭矣

新京

農安縣發現百斯篤 民部派員徹查
疫區居民多有預備遷移者 當局正計畫講求防疫步驟

新京民政部衛生司當局最近接准農安縣報告謂縣境高家店集鎭西北距離十數滿里之太平橋村附近部落近日來因大道失常農民咸感時疫當地紳民對此頗不重視不圖本月三日有太平橋農民劉某之女兒現年十五歲及其同居者女子十三歲均於斯日患病未得醫治剎那間死亡後經榮家屯派出所官憲開悉前往太平橋檢驗診察判定已死之劉女亡命之速其病原類似惡疫百斯篤等情備文呈報到部派衛生司坂本醫師偕同助手役員急赴農安太平橋從事調查俾期講求防疫計劃更聞疫區居民懼惡疫之襲來均各預備遷移結果詳情探明續誌

虐待使女案 苑妾已被拘押

市內西三道街中國銀行西胡同門牌二號居住之現在中國銀行營業股長苑慕高現年四十三歲有妾苑林氏現年二十五歲均河北省人曾以現金購得懷柔縣貧戶之女李柘榴現年十二歲來京在苑某家內充當使女因該使女李柘榴生性笨拙不得其主人歡心觸動苑妾之淫威每日使鐵勾木棍菜刀剪子鐵錘等兇器朝夕將使女柘榴毒打剜刺並用鐵錘搗毀口唇擊落門牙將該使女之頭部手部足部腿部胸部臀部脇部以及遍身上下鱗傷紅腫血跡淋比每日不給使女飲食幷齊其嗜糞飲尿該使女稍一違拘其主婦苑林氏喝同乃夫苑慕高使心努力毒打不已更復將使女柘榴用繩綑綁吊起毒打昏過數次哭慘之聲痛不可言隣人切齒咸懷仇事經某方面報告首都警察廳司法科搜查股島貫主任派員將被難中之使女柘榴由虎口救出帶至警察廳驗明遍身傷痕訊明原委情形當即本諸人道正義之主意立將苑某之妾林氏帶至警廳訊明始末收押候辦併一面設法與傷受之使女療治傷痕更擬依法訊究云云又首都警察廳司法科搜查股長稻貫巡官部下刑事等偵得西三道街中國銀行營業股長苑慕高信寵愛姬苑林氏合謀傷害毒虐使女李柘榴行將致死等情立派刑事等馳赴中國銀行西胡同二號苑宅將被難中之使女李柘榴從虎口救出帶至司法科由稻貫巡官署訊知其孤苦伶仃飽受虐毒不禁令人憐憫當即購得面包數個與李柘榴充飢并將悍婦凶犯苑林氏及中國銀行股長苑慕高逮捕訊問據苑林氏供年二十五歲係北平大興縣人苑慕高供年四十三歲係河北省天津縣人在吉林長春等處中國銀行供職多年前曾以少數金錢購買河北省懷柔縣之貧戶小女李柘榴爲充當使女因彼生性愚笨不堪驅使時有斥責等情又驗得難女李柘榴現年十二歲週身及頭部面部四肢手足胸部背部受有鐵器木器及器等毆傷痕跡斕次鱗比血跡模糊證明係平素受苑林氏之痛毆但兇犯悍婦林氏亦對虐待毆李柘榴之經過情形不諱當由司法警官錄具詳供併續查犯罪事實彙案備存以便解送總廳依法訊辦

按苑慕高之妾林氏蓄意虐待使女柘榴之事乃證據確鑿鐵案如山毫無掩飾避免之餘地今經賢明仁慈之警察官本諸社會人道之正義毅然傳集案犯搜集犯罪事實使發黷者置身於法救被難者出於水深火熱之中專待引渡法院依法論罪深希望司法當局對本案處理愼思明辨秉其懲奸除暴保障人權之精神處行凶者苑林氏以應得之罪一掃社會刁風不特被難者孤女李柘榴威蒙再生之恩亦乃關心本案者一般人期期渴望者也

取締官吏爲銀行員
國務院訓令

查近官吏爲銀行之職員或從秉命員直接從事於銀行業務有其性質上有醸成流弊之虞凡依銀行法第四條第九欵之規定呈請財政部大臣認可如有官吏而爲銀行職員者得即排除之嗣後各官署所屬之官吏如有從事於銀行職員或其他類似此之事務援用官吏服務者規程第十四條及十五條之規定呈請本管長官核准時應即駁斥以資統制云云

特別市公署主辦之 防空講演大會
當日參加者達千餘名

新京特別市公署爲使一般市民增高防空之智識起見故主辦之防空講演會於四日午後四時假新京戲院招開講演大會其所講之重要題目爲關於防空之設備及毒瓦斯之預防之辦法同時又放映防空一行之影片以助來賓之餘興但此盛大之防空講演會於六時許呼歡而散云云又訊當日大會場中列席參加者各界千餘名之衆誠空前之盛舉也

五強賊同時落網

新京頭道溝總領事館警察署谷口刑事協同張巡捕于巡捕於日昨午後五點許偵得曾在南關附郊一帶圖謀不逞之強盜多名現在南關附郭僻巷處某販商店內潛伏等情谷口刑事等聞訊後直撲賊巢同時拿獲盜犯五名逮至本署訊據供稱計爲盜賊董金成現年三十七歲徐繼漢現年三十二歲燕和賓現年三十三歲燕慶賓年二十八歲李金福現年二十七歲均山東省人外併搜出手槍二枝子彈二十粒分別帶案從事研訊依法懲究云云

黑龍江

警察指揮講習會

齊齊哈爾市警察廳前於五月一日招集之各警察隊長之警察講習會於前業已期滿於六月三十日於省長司令官並各廳長多數要人參加舉行盛大修業式云

延吉

捕蠅之宣傳
在戲園中開會

本埠警察廳須能指導官鑒於値茲夏令蒼蠅蚊蟲若不嚴密預防深蒙其害爰於昨午假延春戲園召集蒼蠅策源地之飯館及旅舍開會大事宣傳竭力提倡以求防患於未然云

第四軍管區 護路處組織

第四軍區司令部北滿鐵路護路處稽查科於七月一日公佈組織法及幹部人員銜名如下計開委定陸軍中校蔣俊卿爲北滿鐵路寬城子站稽查分駐所長並委任吳俊卿爲該分駐所上尉稽查官委任屈鴻文爲中尉稽查官又委任汪玉璽爲中尉譯員又派朱幹臣爲滿洲里稽查分駐所上尉分駐所所長又派路德山爲一面坡中尉分駐所長派朱錫廷爲哈爾濱稽查分所少校稽查所長派范連山爲昂々溪分駐所所長派楊景周爲博克圖上尉分駐所長派曹家祺爲海拉爾少校分駐所長派鄭英祥爲芬綏河少校分駐所所長云云

賽馬彩票又改期

哈爾濱國立賽馬場於康德元年春季第二次賽馬會第五日及第六日未知何故改爲本月七月及八日舉行賽馬是以第十回之壽（小）搖彩票抽籤之日改爲八月一日舉行之云云

北滿觀象台 職員已委定

於大同二年度所計劃之海拉爾及黑河地方觀象台漸次準備完成於六月二十二日任命系永幸一井上下一雄兩技正爲台長並委十名台員彼等均已欣欣赴任豫定先設置事務所急速開始實務在東亞左右方面氣象之大陸高氣壓並大陸颶風之發現地一旦有此設備不啻爲黑暗中之一點明燈此眞可謂東亞氣象事業之一劃期大的躍進矣

樺皮廠

長江好被擊斃
壯丁團與匪接仗 派曹分團長前往痛剿殘匪

鎭北距鎭二十餘里柳菜溝北部前日未知由何處竄來大帮胡匪八十餘名槍枝整齊勢甚雄猛柳菜溝屯駐守之壯丁團毛錢如分團長聞警之下立帶團丁二十餘名前往討伐行至姜家店暖泉子一帶遇匪接仗双方開槍然雖有衆寡別而毛分團長奮不顧身督率團丁戰數小時之久匪已北竄因子彈不足未敢再追當時擊斃匪首長江好一名匪丁一名得匪槍一枝槍一枝開匪部仍在北方盤踞本鎭壯丁團趙團長聞報之下又派曹分團長帶團丁數名前往協助痛剿想該匪不難一鼓蕩平云

雙城

廿二團回防
有候改編之說

滿洲國軍第八旅部設於北鐵南線雙城堡車站內屬下爲二十一二十二兩團二十一團駐城內二十二團則自去歲即開往下江及三岔河站近頃亦由下江開回雙城故城內各商號皆有駐兵惟城區治安可告無虞聞此番返雙或將實行改編云

四門巡官 注意檢查

本城四門各設派出所每當戒嚴期間凡出入之人必詳加檢查而對於各該管界內之戶口尤格外注意故所派巡官皆爲精明強幹之輩查現任西門第一派出所巡官魏松泉南門第二派出所巡官白全煜東門第三派出所巡官金家波北門第四派出所巡官陳翰卿等皆晝夜出動晷刻無暇從無苟且偷安怠惰職守之事無怪能得上峰嘉許也似此可謂克盡厥職云

張仙濤將軍 奬勵馬凌雲
補齒藝術精良

熱河省公署駐京辦事處奉張海鵬上將之面論以新京大馬路郵局對過馬凌雲補齒牙院技士馬凌雲之藝術精良確乎受有高級專門家之傳授以張將軍之名義賜贈馬凌雲牙院匾額一方文曰（技術精良）又紀念銀盾一座文曰（持仁飽德）以上兩件贈品該牙院業已敬謹拜受高懸矣

吉林

有林場權者 應取之手續
實業部佈告

新京實業部興安總署爲佈告事查林場權整理法業制定茲將林場權者應取手續開列於後俾衆週知一林場權者應由康德元年六月二十日起至康德元年八月二十日止之期間內迅將伐採許可執照連同林場圖呈請實業部大臣或興安總署長官審定其林場權一應連同呈請書提出之林照及林場圖以原伐採許可執照及原圖爲限一林場權審定呈請書應於前開期間內呈繳於該管各省長或興安各分省長一在前開期間內未經呈請林場權之審定時依本法第三條之規定即行消滅其林場權至其詳細情形訊所管省公署或興安分省公署

並未搶財物 綁去一人票
派警查緝中

吉林警察廳穀廳長現以江東龍潭山後茶棚以及大小豐滿等處有大股賊匪到處掠綁焚燬民房拒抵官兵勢甚猖獗爲防範匪患及維護省市地方治安起見對於佈置防務異常周密除令各區警察署各在該管邊界扼要地方增設防所外更謀遇事易於連絡迅速防劃計並飭各區警察署長局員等督同長警無分晝夜隨時梭巡今後各區商民住戶諒得安枕無憂云

吉林北門外玄天嶺下坎警察四區四分所屬界新立屯地方劉家猪店財東劉某家道殷實忽於前二十九日晚十二時有胡匪三人一匪持大槍二匪持手槍從墻入院闖進室內並未強搶財物隨將劉某綁擄帶往西山遠颺該管警區據報已派長警正在查緝中

近日大雨連綿市當局已開始防水工作因鑒於前年大水災之覆轍深恐一旦發水排水機不敷應用遂派佐藤囑託龜田技師二人前赴新京奉天撫順大連各地擬將各該處所有排水機一概借來以資應用該二氏已於一日南下至市署工務處及預防委員會之防水工作連日亦非常之緊張云

雜捐歸市政接收

吉林省市各項雜捐相習已久車牌捐一項早經市政籌備處接收其警察廳經收廟捐臥雲山莊地皮捐屠宰捐毛血捐戲捐妓捐奉當局命令已於七月一日一併移歸市政籌備處接收云

陶營長赴蛟接任

吉林警備司令部茲查駐防蛟河警備第五旅第十團營長出缺以陶國瑞前往接充聞陶營長遵令已於日昨搭乘吉敦車赴防所任事云

處長由京歸來

吉林市政籌備處長程科甲氏前因奉召晉京參加市政聯席會議業經公畢已於日昨中車歸來隨即到處視事云

錦縣

治安維持分會招開 宣撫講演大會
本月九日在青年會招集 全縣村長分所長均參與

錦縣治安維持分會茲爲實施宣撫工作而有所進行乃定於本月九日上午十時假城內基督教青年會爲地址招開宣撫大會該會現已通令各警察署傳知所轄各村村長村董分所長等屆時來城參與云

馮縣長由里歸來

錦縣縣長馮子安氏前經呈請短假一星期赴歸鄉井鐵嶺縣奉安母葬一節已刊前報茲馮氏在里葬事諸所完竣乃於月之三日下午三時半由鐵嶺返錦云云

視察日本郵政 一行已歸奉
陳局長回錦

錦縣城內一等郵局陳夢園局長於七月九日去奉參入郵電管理局組織之赴日視察郵務團以便有所經歷備歸滿發展郵政之借鏡該一行即於十一日渡日視察矣途次歷經東京大阪名古屋等主要都市需日兩旬餘方克完成使命始於本月初取道歸國一行而宿泊於奉天矣本縣郵局陳局長於月之二日由奉回錦矣惟陳氏視察歸來對在日本所有見聞及發展郵務基礎當能曉屬及擴充本縣郵務事務其進展頗爲期待云

各機關辦公 均改爲半天

錦縣縣公署於日昨通令所屬各機關謂以時屆炎夏酷熱之期中爲免除服務人員厭煩之苦故於本月一日起辦公時間改爲半天計由上午八時起至十二時下班餘時爲休息各機關現均遵行矣云

西海口松山間 積極修縣道
高區長監工

錦縣城南松山由城赴西海口之要途由松山至西海之沿途頗爲不整遇雨則陷於行人車馬實爲不便縣公署爲便利車馬起見特令第五區鳩工修築墊以石子以期一勞永逸該區高萬廖區長當即飭令各村派丁修整派車拉運沙石需用高區長恐村民玩忽要責特不時前往監視督工積極修築以期早日完竣云

哈爾濱

水位漸次增高 防水工作緊張

北滿一帶近來大雨連綿之結果各江河之水位均陸續漲高松花江爲各江河所匯流水位增漲尤有奔騰之勢據調查十一日正午之水位尙爲一百三十公尺九十九生的至二日正午遂突破一百三十一公尺而至零五生的之高度三日正午更漲至十一生的第二松花江目下亦正在增水之途程中云

撫順

警務局職員減薪

撫順縣警務局々長那汝昌君及指導官等計議爲節減經費起見於七月一日實行由股長至科員等完全減薪開股員每人每月減大洋五元至於科長等減薪若干尙不得詳云

奉天培英中學專科招生廣告

限度 1 初中新生及第二學期編級生 2 英專新生及二三四各級編級生

資格 1 高小畢業 2 初高中肄業畢業或同等學力者

考期 1 第一次七月十五、十六兩日（但外縣准隨到隨考） 2 第二次八月十八、十九兩日

保送 本校爲優待邊道學生來省留學上之便利起見特訂保送條例詳明簡章中

報名處 本校招考處（簡章函索附郵票二分）

新校址 奉天大北邊門外中央大馬路路南紅磚大樓

共榮學院招生男女兼收

一、班額 高中文科、日語專修科、各一班、初中新生二班、

二、編級 日語部、高中部文科、均招一年二期編級生二十名、初中一年二期、醫學部、二年一期各招編級生廿名

三、考期 第一期七月十六日、第二期八月二十日（外縣學生隨到隨考）

四、地址 奉天大北邊門外瀋海鐵路局舊址（電話四七四三）詳章函索須附郵票二分

奉天美術專科學校招生

一、系別 國畫系、洋畫系、藝術師範系、體育音樂系、女子體育音樂系、每系新生三十名

二、初中部 初中新生一級五十名

三、報名及考試 七月一日至二十日報名、七月二十一日早八時考試

四、簡章及詳細一覽 函索附郵票二分即寄

校址奉天小河沿南岸

創業明治四十一年

專賣特許

ベニア板（三合板）

各種三合板

三合板製門扉

浮彫王棒

日本中最老舗最有信用之三合板大問屋

目錄見舊奉送

三陽商會

大阪市西區西道頓堀通二 電話櫻川一八五八番

滿洲國國旗淺說

（大古城子學校陳秉一）

我國國旗、紅藍白黑、滿地黃紅是代表我國的前途無限大有發展的、恩惠普及的、藍是代表我國山川奇秀、景緻頗好的、白是代表我國產棉產米、產麥的、物產豐富土地肥沃、民食豐足的意思黑是代表文明國家的、黃色鋪地、正是說我國黃金白實都產、非常富足的、余以淺薄的見識看我國的國旗就是這幾種意思

及時去讀

可是不要一曝十寒、切記光陰無遷延、光陰既去無回時所以我們要孜々去努力、向前邁進去、不要因爲家中的貧困、就抱一種消極觀念、定要振起大無畏的精神、向前努力、長此以往、將來準有達到盡美盡善的地步那時不但我們自已光榮、就是隣里和親戚也覺得光榮、那時我們是多麼快樂呀

金斧

拉維亞童話（王奇）

從前、某一家農家屋裏、有一個少女坐在松枝的火光下紡麻、農夫的妻子和她的女兒——農夫在三年前死了——已經睡了、因爲她們很懶、喜歡學有錢的婦女們的行動

她們常々把所有的家事給那少女做、她由早晨、直到深夜、一雙手只是忙個不了、但是、所吃的麵包、從來不够她飽、如果做的事情不錯、她們總是說：「這有什麼希罕？振刷你的精神、把其餘的事情做了罷」要是有一點兒的錯處、她們便要打她或者罵她了

這有什麼法子呢？伊爾沙——這是那少女的名字——沒有父母並且很窮、所以她不管她好歹、都極力忍受了、她更有一個特別的理由、使她極力忍受一切痛苦、隔鄰有一個兒子、是一個勇敢而且體面的少年這少年極想娶那少女做妻子、但是他的母父以爲一個佃主的兒子、不該娶一個窮女、他該娶一個佃主的女兒纔是、因爲、那少年已經聘定了一個佃主的女兒、預備在清明節結婚了

伊爾沙極鍾愛漢斯、但是、她只把心事放在心的深處、不讓別人知道、啊、她原是一個貧苦的孤兒、她上作得疲倦了、有誰來慰問她呢？伊爾沙坐在紡機的旁邊、北風在屋的周圍狂吼着、捲着雪花向牆上猛撲過去

（未完）

談談讀書

（蓋平縣立第四小學校四年生 劉顯琴）

人生於社會、因爲甚麼個々人都要辛々苦々去讀書呢、因爲讀書是成事之母、立身之始基、我們把書讀好後、將來到社會上能成一個有爲的人、能創一番偉大的事業、但是求學時不可一曝十寒、所以我們應當及時去讀書、因爲光陰之速、如白駒之過隙、

我想我輩青年光陰的實貴、何止「一刻千金」倘使不肯隨時勉力用功讀書、到了年紀大了仍是「故我依然」那時雖然懊悔、也是來不及了、追至體質衰弱的時候、再想去用功努力讀書的確是晚了、所以我們不能辜負了父母的血汗金錢、把我送在學校裏的心思、應該趁時去讀書

二

（蓋平縣立第四小學校四年生 聶正學）

人生在世、就得讀書、因爲什麼要讀書、因爲讀書對於我們非常的有利益！有什麼利益呢？讀完書後、將來到社會上、能做一番事、決不能受着別人的壓迫、能够過獨立的生活免得依賴別人我們要看々文明國家的人民沒有一個不讀書的、要這樣的看來就得讀書

但是讀書得怎樣去讀？就得趁着這大好的韶光去讀因爲青年忽然之間、就變成蒼顏白髮了、那時再想用功也是來不及了！所以我們要

不識字的害處

（海城縣第九區大古城子小學校四年生 柳長新）

我曾經聽見一個人、他是認識字的、所以他能看報、看信、和記帳等、又有一個人他一個字也不識的、所以看報看信全都不能、有一日某人給他來一封信、信內寫着大洋若干元、還有許多貴重的東西、消到某商號、定於某日去取、他打開一看、一個字也不認得、自已很是着急的、急忙找一位識字的人看々、然而看信的人、並未對他說、消來大洋若干、和許多貴重的東西、所以他也不知道、後來看信的人、把那些貴重的東西和大洋若干到某商號一起取去、後來他那個朋友、又給他一封信問的是『前去那一封信、內寫消許多貴重東西和大洋若干收見否？』他又找別人一看看信的人對他實說了、他方才知道、自已嘆了一聲道、唉！『我要認識字那能受那個人的欺呢？』這樣看來、不識字的害處很大啦

小貓

（雙城五校生 傅爲生）

小貓吃飯不吃湯
一天三次很相當
所以身體很健康
到了晚上工作忙
嚇得老鼠無處藏

五月節

（双城五校生 單作屏）

五月節
樂洶洶
門前掛葫蘆
簷邊插柳條
兒們個個庭中唱
手拉手兒唱王道

荷花

（双城縣第五小學校六年生 王忠禮）

池中有荷花
白的白
紅的紅
荷花謝後
結成蓮蓬
還有地下莖叫做藕
深深的埋在泥中

爲甚麼要求學

（蓋平三江會私立啓明小學校四年生 張家駒）

我們青年、要沒有技能、沒有智識、就不能在社會上做個領袖、和國家的保障了、所以我們總得求學的求學有什麼好處、求學能够增加智識、能够開通思想人要沒有技能、就不能謀生活人沒有智識、那裏能够做事情、但求學必得勤勉做、

對月想友

（朱衣點）

月呀！月呀！
你今天爲什麼這樣的光明呢
哦！我知道了！
原來是你正圓的日期
又是你最快樂的日子
唔！你的光能普照一切
你的勝利多們的……呀！
有多少的詩人騷士歌你、詠你
使你的遺痕千載不能泯滅
但是呵！悲哀人對你如何呢
恐怕你更增他的愁吧！
但是他的……人
能不能像你照透他的心靈呢
恐……恐……怕……怕……
不能吧！
我最後吶喊一聲
友呀！友呀！
請你似月兒那樣的光賜給我吧！
友！你以爲如何？

蠅和蟻談話

（彰武縣立第一小學校 謝振東）

日曜日我到郊外去遊戲、走到公園裏、看見花旁有一個螞蟻洞、還有許多螞蟻作工呢、我看他們工作的時侯忽然一對蒼蠅飛來、對螞蟻說、螞蟻哥哥、你因爲什麼一天一天的、竟作工不息呢螞蟻說、蒼蠅弟弟、你眞不明白啊、我不作工那能有飯吃呢、又加上冬天、天氣很冷、所以我趁現在天氣溫暖的時候、多預備着點吃的、到冬天才能維持快樂生活、說的蒼蠅一言沒發、就飛去從此不逐臭了、我也回家去工作吧

兩隻小貓

（王人路著）

十、——媚姐兒騎三輪車——

苗夫人新近買了一輛三輪車、這是一種最好的玩具長圓的一個車身、上面可以坐一個孩子、前面有一個把手板着把手可以左右轉灣、底下裝了三個輪盤、很活潑的轉動起來很滑溜、很如意、苗夫人把這車子送給阿妙和阿媚、因爲他們近來很乖呢

這眞是一輛很可愛的三輪車、阿妙和阿媚謝過媽々便拿着這輛車子在院子裡玩起來了

妙哥兒說：「我是哥々該我先騎」媚姐兒並不反對、因爲他的確是妹々、妹々比哥々小些、是該輪在末後的、於是媚姐兒站在一旁、看妙哥兒騎在車上、走來走去、妙哥兒騎在這三輪車上、在院子裏約莫走了十幾個來回眞是一個來回、一個來回、一開心、心裏高興得和車輪一樣的轉個不停、媚姐兒呢、站在一旁看着、越看越羨慕、到後來、心裏實在忍不住了、便向妙哥兒說：「阿妙哥、你該下來了、讓我騎一騎！」妙哥兒說：「不還早着呢、再走一個來回、便讓你騎」媚姐兒沒有法、只好待他再走一個來回一個來回走過了、媚姐兒便催着妙哥兒下車、但是妙哥兒正在興緻濃厚的時候、那裏捨得放手、便又支吾着說：「再兜一個圈子」

媚姐兒看着妙哥兒三番五次的推托老是坐在車上不下來、心裏想、「不用方法、他是不會讓我騎這車子的」媚姐兒向四下裏一看、見地上有一個陰溝蓋、眉頭一皺、計上心來、說：「有了我就是這個主意！」她便俯身下去、把陰溝蓋揭了起來、地面上便陡然有了一個圓洞

妙哥兒正在興高彩烈、志得意滿的時候、一個圈子兜了過來、不提防車輪陷在洞裏、便仰天一交、身子和車子即時脫離關係、跌在院子裏

媚姐兒不慌不忙的走上前來、提起三輪車、把陰溝蓋蓋好、再騎到車上去、並且向妙哥兒說：「你太累了該休息休息、你騎車的事、讓我代勞吧」妙哥兒說：「我累倒不累、不過跌痛了頭皮、只好暫請病假、所有騎車的事、概請賢妹代理幾時吧」一說時、還不住的用右手摸自已的腦袋——雖然不像前次三天才消腫、但是也痛了好幾個鐘頭哪

（完）

大蘿蔔

（彈詞）

（海城八家寨小學校第四年級 姚玉琤）

言得是：「人要有福不用忙、命中無福跑斷腸」我說此話你不信、聽我把「約翰獻寶」道其詳、有個農夫叫約翰、他在家裏種田園、有一年、得了一個蘿蔔粗又大、高矮能有兩丈三、約翰自已不敢受、急忙獻到國王前、國王看見心喜歡、賞給約翰許多錢、約翰從此身家富、再也不去種田園、看起來、人要有福福自到、何用使盡巧機關？

問夢

（朱洪文）

夢啊！夢啊！
你爲什麼老總圍繞我呢？
我一到甜酣的時候
你便將我的友人小影擁出
使我愁思一切

× × ×

夢啊！夢啊！
你爲什麼這樣對我呢？
我一到午夜的時候
你便將歡聚、離別的幻影演起
使我悲哀一切

× × ×

夢啊！夢啊！

龍潭山遠足記

（松樹初春平）

在五月十日那一天、先生對我們說：「明天要上龍潭山方面遠足去、可是道路很遠、各自都要帶着午飯」到了第二天、八時振鈴後、同學們一齊到運動場站排、先生說：「就此出發」一路上煦々的陽光、詔着嫩綠的花草、小風一陣々吹來、這種清爽的滋味、眞是令人一言難盡、到了龍潭山的時候路稍崎嶇、實在難行、走到山頂一望、奇花怪草、樹木參差、都在那裏持立、山峰聳立雲表、山下有一灣、名曰龍潭灣々內有各種魚蝦、隨意浮遊、眞乃自在逍遙、還有許多古蹟、看到此時、我和同學們吃午飯々後、就提筆作了一首詩曰：「双々攜手逛龍潭、蒼秀獨絕乃天然、廟宇鮮明多壯麗、潭灣靈異美名傳」又住了十分多鐘、先生吹笛聚齊返校、人々贊美佳景、個々喜容而歸這時我們已經很乏了

話笑

請將我郵到上海去吧

（雙城五校生高青林）

一個村中的富老、有一天來到天津街上、走到郵信局門前、見許多人在門前說道、「我買八分、我買四分、我買一分」富老便問他們「這是作什麼？」買郵票的人告訴他說、「買了四分郵票貼在信上、可以郵到上海」富老也說道「我也買四分」售票的給他四分、富老貼在背上、對郵差說道「請將我郵到上海去罷」

我得買半張票

（雙城縣第五小學校六年生夏樹閣）

某甲、他有一個耳朵聾、一天去到舞臺聽戲、向賣票的說、「我得買一張半票」賣票的說、「你也不是學生、也不是軍人、爲什麼買半票呢」他就很強横的答道「兩個耳朵聽戲的、買整票、我是一個耳朵能聽、不得買半票嗎？」

蘿蔔被那人吃了

（雙城五校傳德馨）

王兒最不喜歡蘿蔔、一天先生畫了一個拿了一個蘿蔔命學生畫、王兒就了一個人沒有畫蘿蔔先生說、「王生你怎沒有畫蘿蔔」王兒說蘿蔔已竟被那人吃了

太陽膽子小

（樂天）

某地方有一個小孩、和他的母親住在一處、有一天小孩對母親說、太陽的膽子眞小、母親問何故、答道：「因爲太陽他在黑天不敢出來」

可憐的小孩子

（亮甲店會第一學堂吳纖良）

我家西鄰、是一個窮苦的一家、有兩個小孩子、大的八歲、小的四歲、他父親給人家做工、他母親給人家縫包、每天他父母出去的時候、把他兩個小孩子、留在家裏、大的看護小的、有一天他母親出去、沒有回來、那兩個小孩子、哇哇的哭、被我聽着了我問道：「小孩你哭什麼啊！」小孩子說道：「我母親晌午沒有來家做飯、我們不餓嗎？」我聽他說很可憐的樣子、於是我便家去拿了許多的點心給他、那兩個子孩子拿着點心、只是笑謎謎的吃了吃完、還在那村莊無人的街頭上、望着「哥々呀！母親呢……」哥哥說道：「出去做活去了」那兩個小孩子、仍就回到自已的家裏去了！

代郵

景春野、敬墨林、費文學、劉蘊珩、孫紹文、曲庚戌、張清鑑、鑒：

諸君之組字畫、及王政之君之墳字、均早收見、因不得情形暫不刊登、請原諒！

海城、蓋平、双城等校之稿件、已收到、因本園地狹小、待陸續刊登勿急

來稿請繕寫清楚、關於題材以合乎時令、短簡而有趣之詩歌文章爲合格、長篇佳作亦所歡迎

編者

買不着比最好的好 所以請買兜安氏的

謹告大衆

兜安氏領頭 別人家隨後

市之假冒兜安氏馳名藥膏者爲數纍纍是誠奇絕事也凡企圖假冒兜安氏馳名藥膏者殆無不摹倣兜安氏馳名藥膏色裝之顏色及其圖樣然市之值得假冒者亦唯兜安氏馳名藥膏而已蓋在中國出售各種藥膏之中當推兜安氏馳名藥膏爲獨一故假冒者竭力摹倣是則兜安氏馳名藥膏最值購買信有證焉兜安氏馳名藥膏悉用最上等之藥料製成本公司藥廠作經年科學上之研究費無數之金錢始得發明此方故假冒兜安氏馳名藥膏色裝之顏色及圖樣並非難事惟藥質及治療成效則非所能假冒改良者也試詢貴友必云兜安氏馳名藥膏爲最佳欲購藥膏須購此最佳者幸勿爲假冒貨欺也

兜安氏領頭 別人家隨後

各埠藥房均有出售 上海江西路四八九號兜安氏西藥公司

此膏分大盒小盒兩種聽惠顧者選擇

索書券 附奉郵票二分請給兜安氏繪圖健身篇（內有中西八段錦畫）一冊為荷 姓名 地址

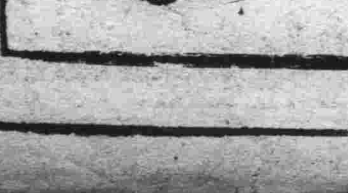

百代獨家所有

容麗娟新灌唱片

貂蟬頭二段
連環計頭二段
四郎探母頭二段

百代代理家俱有出售

瀋陽中國銀行廣告 (1)

敝行現創辦山東河北（即直隸省）兩省各縣鎮滙欵除有敝行地點外其餘各處或委託商號代理或由各地敝行就近向郵局轉滙均可辦理如承 賜顧請逕向關外各地敝行接洽可也

再關外各地距離敝行較遠之處對於前項滙欵亦可通信委託代辦請向當地滿洲中央銀行或郵局購買滙票（滙票須寫明奉天中國銀行收以免遺失）連同致收欵人原信一併掛號寄下敝行當即代取隨時轉滙并將滙欵收據寄還應收滙水即於滙票內扣倘有手續不明之處如承 函詢自當隨時奉答

萬有錦箋

英國皇家醫學會開會討論 催眠劑應如何服用？ 諸大醫學家各抒偉論

英國皇家醫學會最近開會專門討論催眠劑之應用及其濫用之種種危險、有各醫學教授及現代名醫列席、對於催眠劑之用法、各抒偉論、茲述其討論之內容如左

韋魯克斯Willcox氏謂、治失眠症、須先求其失眠之原因、不應空去病狀、暫救一時、致生流弊、非至萬不得已時、不可用催眠劑、韋氏會將催眠劑依藥物學分類敘述其毒性最低者爲無機劑、酒製劑、石炭酸屬劑、Phenazone及類似此等之品、以上所述之種種藥劑、若和以鴉片或「叩的因」其效力尤爲明顯、其毒性不定者爲酒綠屬之催眠劑「綠養氷」雖常被醫生屏棄無、却爲一種良好安眠藥「怕魯得害得」Paraldhyde亦如之「安穩酊」爲最新發現之藥品但用時宜特別注意、近代醫界多用之爲麻醉劑「由瑞斯因」Urethane爲一種妥善輕性催眠劑、常應用於小兒科「部柔氷瑞」Bromural乃妥善之安眠藥、毒性亦較小、關於「巴比通」酸屬之催眠劑、韋氏謂在二十年前之醫學年會討論時、只有四種藥品、提出討論、即「維斐那耳」、「麥低那耳」「盧蜜拿」與「代魯」但現代用之愈繁、知之亦漸廣、韋氏謂此等藥與止痛劑合用、頗有危險、現代醫生多喜歡用此藥劑、因其效力速而準確、偶然服之並無不良影響、但若於空腹服之、或與酒同時服之、藥力加劇、有時發生危險、或因感覺銳敏而昏厥、如服藥之人有慢性腎盂炎或膀胱炎、頗不宜於此藥、他如肝臟之功用不全、甲狀腺分泌過多、都爲危險之標記、此藥有時能侵及神經、可使患者起顏面及視線麻痺、或說話不全之病態、服之日久、可成習慣性無異自殺、最終則無藥能使之安眠、只好用人量之毒劑其危險蓋可知矣、韋氏終謂用藥時應避免此種毒劑、盡量採用無毒之品、處方時須經正式醫師簽字、藥方應被藥房扣留、以免有續配及多服之危險云

構拉氏Gocea謂、用催眠劑時、須注意兩項要件、第一須視患者之神經是否強健有無用安眠藥之必要、第二須選擇有速效之安眠藥、催眠劑對於神經系統之功用、約可分爲數種、有能壓抑睡眠中樞者、有能壓抑腦中之副金字塔部位者、有能壓抑知覺神經者、有能壓抑運動神經者、但絕無一種安眠藥僅影響於神經系之一部、而不牽涉及全部者、如欲切實明瞭運用催眠劑之法、非對於其影響神經之功用、詳加研求不可

甘教授J.A.Gunn繼謂、彼曾加入研究催眠劑之醫學會、共有三次、大都皆以本題廣汎、討論再三、迄未得相當之結論、即以失眠症而論、其病源千頭萬緒、難以捉摸、而治失眠症之催眠劑又種類繁多、難於整理、睡眠可以視爲腦筋被壓抑之一定節奏、失眠即可視爲此種節奏之失調成反常、或由於外界反常之刺激之結果假使失眠由於外界之刺激而起、其治療之方法、在可能範圍之內、須以祛其刺激爲準則、失眠之由於求心神經受刺激、或由於腦筋過於受興奮、須細心分辨、腦筋之受過於受興奮、可以人力而爲和往射咖啡精、或有時亦爲血壓過高之誘因、通常興奮腦筋之事、如煩惱等等、以臭劑治之較佳「阿斯匹靈」或「非乃錫香」可以遏阻求心神經之刺激、有時可以此等藥品、醫治失眠、以小分劑之藥量、亦可作爲神經鎮靜劑但一般醫師、多以此兩種藥混合用之、甘氏以爲不當、仍以單用爲是、若嗎啡合以綠養氷、對於安眠上有特殊明顯之效力、倘吾人對於失眠之原因及安眠藥之功用、知之甚詳、則此項問題、不難迎刃而解、安眠藥對於神經各部之功用、各有不同、獨惜現代藥物學上、列入一類、歸併一門、知之尚不詳確、此外對於藥量與患者之體重、亦應有相當之考慮、不可忽畧云

麥叩完Mcrowan氏謂安眠藥中之副醛蓚流質、服用後中毒者、頗爲罕見、但服安眠藥者之最大謬點、即連續服用、服綠養氷而成習慣者比較甚少、但其他之催眠劑用之日久、則生病理之變態「索弗拿」一藥、已漸漸爲醫界所擯棄、假使該藥在體內有繼續性、倘堪採取、但麥氏對於本品之試驗、無長於一星期者、最近醫界之報告對於「尼母比他」Nembutal頗爲贊許、此藥爲催眠劑、兼爲鎮靜神經劑、其用量爲三至六英厘、其功效頗速、亦易於排出體外、服後並無不良之影響、用之得當、此藥當爲比較穩妥之催眠劑、關於「巴比通類」之催眠劑、通常可作鎮靜劑、間或用之安眠、向無危險、服後之毒性病狀、多半由身體表面之原因、或由於此藥之影響神經中樞之故、更有妨害炭水化合物之代謝機能、麥叩完氏關於鎮靜神經劑與炭水化物之關係、曾加意探討、有些人用催眠劑後、發現糖尿、但此現象於注射於因蘇林前極易除去之、於用催眠劑時故吾人應特別注意、同時更當內服葡萄糖兼注射因蘇林以杜其流弊、若於行外科手術及行麻醉之前、多先用催眠劑、此時尤當施行因蘇林之注射、巴比通屬之催眠劑其習慣性比他藥較小、其危險與否、全視醫師之善於運用否也

司徒氏Stewart會遇三患者、因服巴比通酸類之催眠劑而中毒、司氏對於此藥有下列之批評、如服此藥之大劑量、其毒性可波及全腦府即由腦頂直自延髓、如服小劑量、連續服之、其影響腦府部位、至不一定、大都因人之秉賦不同、而有異也

此外尚有多數醫師、對於催眠劑之應用、發表意見、本文從略

美博物學家在南洋捉獲之 龜王 頭大如蟒蛇 身重約六十餘磅

華盛頓訊、美國博物學家克博氏、近在南洋群島沙灘上、撈獲龜王一隻、此龜王體大無比、頭如蟒蛇、背部大小共有十三塊、每塊花紋有類如孔雀屏、尾短腹白、重量約六十餘磅、其最異者、依普通龜四足上均有爪指、此次捉獲之龜王則不然、其前兩足宛如鷹之兩翼、其力甚大、發出鳴叫聲、如同虎豹吼聲一樣、齒利如鉤、呼吸力亦甚強大、據德國有一名動物學家奈魯氏云、此龜王若再遲二年、不被捉獲、俟其生長完備後、確能騰空飛翔、誠爲宇宙間從未見聞之極大龜王是也、此龜王刻已經克博氏運至美京華盛頓、寄養於動物園中云

法國之國粹黨

今春法京巴黎發生騷動以來、法國右翼黨團體活動益現活潑、值茲歐洲政局不安之最近、其勢力愈趨增大之傾向、現執大戰出征軍人團牛耳、有統率約十五萬王黨員能力之法國魯谷大佐將來必爲法蘭西之遠克推多、寫眞爲舉行十六世紀之英法戰爭記念日整隊遊行之大戰出征軍人團前方中央立者爲魯谷大佐

山陽縣官 賄通僕從毒殺 李榮昌大令 李叔泰清叩闕告御狀 覆盆之冤情得雪

即墨李榮軒大令毓昌、因查山陽縣賑務、被鴆死、昭雪後、得旨贈蔭、清朝先正事畧、已爲之傳、惟限於史體事多不備載、後有搜得此案全卷者、撮其崖畧如下、初淮陽水災、放賑蔵事、例委員赴各屬查勘、時即墨李公榮軒、適以榜下知縣、分江寧候補、即奉委查山陽賑、以携僕三人首途、既抵山陽、就邑中之善緣庵暫駐、旋赴各鄉、查得浮開戶口無數、一一筆錄存之、將爲稟揭地也、公三僕、曰李祥、曰顧祥、曰馬連陞、三人中、以李最狡黠、得公筆記狀、潛告其友包祥、包祥者山陽令王仲漢之僕也、包得李言、即以告王令、王令懼、謀所以止之、出巨賄、令包因李以進公、公怒拒絕之、王令益懼、因包召李祥與商、李曰、小人能爲力、而不能爲謀、苟謀定、有所指揮、小人當效奔走也、王令喜、授以謀、賄而遣之、他日、公勾當事竣、將行、王令置酒祖餞、公醉歸、渴甚、索茗不得久之、李始以一甌至、公嗅之覺有異味、置而勿飲、公時已醉極無力、李乃執耳灌之頹然遂倒、李之受賄也、歸而商諸顧馬、顧馬皆首肯、於是群小起而謀公矣、適所進鴆也、李見公倒、呼顧馬至燭之、血溢七竅、復懸繩梁間、舉公起縊之、及明、僞爲倉皇狀、奔縣署請驗、王令至、驗爲縊死、贈棺殮之、此前清嘉慶十三年十一月初七事也、越十有二日、公叔父泰清、自籍至、知公已死謁王令、問死狀、令以縊對、問遺僕、曰主死僕散、事理之常、吾已薦之他往矣、謀歸其喪、令慨然以百金饋之且謂泰清曰、宜即營葬、死以入土爲安也、泰清持喪歸、置棺中堂、公夫人林、賢而慧、無子、公出仕、即依泰清居、至是一慟幾絕、思以身殉、夜夢公曰、我冤世乏細心人、卿果殉者、我冤終不白矣、醒而異之、詢泰清山陽情形、茫乎不知所謂冤也、妖夢置之、悲至則叩棺長慟而已、一日、偶檢公所遺行篋、啓視、即見有一藍面羊裘一襲、摺縐狼藉、一若倉卒所置也者、夫人提出抖之、襟袖間有痕、而色異非油非酒、試灌以水、水色亦嗅之、其臭腥、審爲血也、夫人乃大駭、持奔泰清曰、吾夫果冤矣、不然、此物奚至哉、泰清審之雖曰、此冤則似矣、然猶未足以爲證、問若何、曰、必啓棺驗之、始可信也、特不知汝意奚若、夫人泣曰、苟得明其冤、雖啓棺奚傷、於是剖棺、蓋啓而屍露、猶不腐也、面塗石灰、胸際置小銅鏡、並符籙等、啓視心腹指尖、皆作青黑色、及洗去面上石灰、其色亦然、双拳緊握、夫人大慟曰、天乎、誰殺吾夫者、吾誓雪此冤、泰清止之、曰毋然、家尚有男子、此非婦女事、伸冤吾任之可也、乃入都、控於都察院、事聞於上得旨、此案着交山東巡撫吉綸、提到李毓昌屍棺、派明幹大員、詳加檢驗具奏、所有原告李泰清、著該部照例帶往備質、風聲所播、山陽王令、早有所聞、已馳賄濟南、遍賂上下矣、檢驗之日爲六月十二、暑氣逼人、而屍猶不腐、巡撫以次、衆官咸集、以水銀洗刷、遍體青黑、毒傷顯然、官猶以爲未信、必令蒸檢、蓋將以難屍親也、屍親以大冤所在、茹痛從之、及蒸畢、剔刮而驗其骨、則兩肋兩鎖指骨、色黑若墨、衆官相顧愕然、仵作猶不喝報、方伯某頗嚴正、親此狀、知爲錢神作怪叱仵作、欲杖、始報、委係被毒身死、狀復命、旨下提各犯入京、交刑部審訊、李公之冤、至此始雪、特旨李祥、顧祥、馬連陞、均凌遲處死、而李祥一犯、尤爲此案罪魁、着派刑部司官一員、將該犯解赴山東、飭令沿途地方官、多派兵役防護到山東後、交該撫轉飭登州府知府、押至李毓昌墳前、先行刑夾一次、再行處死、仍摘心致祭以洩幽恨、當時人心大快、此案除三犯外、包祥王令均斬首、淮安府王穀被決、江督鐵保、同知林永升、均革職戍烏魯木齊、蘇撫汪日章、寗藩司楊、蘇臬司胡克家、均革職、留河工效力、其餘佐雜職、獲徒流杖責者八人、惟教諭章家璘、查無受賄分贓、亦無浮冒、得旨送部引見、以知縣用、既懲創兇頑、復獎勵廉潔、此則滿清所罕覯者也、案既定、復特旨贈李公知府、賜其子李希佐舉人、一體會試、公叔泰清、本係武生、亦賜武舉人、御製憫忠詩三十韻、勒石墓表以旌之（詩畧）

滬舞女 虐待養女

前在大滬舞場爲舞女之本地人張愛貞、即愛珍、現年二十一歲、家住白克路懷安里六號門牌、於三年前、在嘉興地方、出資五十元、購得女孩小寶、作爲養女、小寶現年六齡、近因竊取食物、致被張用雞毛帚柄毆打、又用口咬傷面部、爲中華慈幼協會所悉、以張有背人道、乃派代表趙健投新閘捕房報告、派探長李時中、探目丁華國、往將張小寶帶入捕房、轉送慈幼會暫留、一面稟請第一特院出票、飭傳張愛貞到案候質、詎張接奉傳票後、悽急異常、即於本月十七號背人私吞鴉片自盡、幸發覺尚早、送入醫院醫治、得慶更生、昨晨、已屆開審之期、張愛貞病愈、偕律師投案、則據捕房律師張天蔭陳述案情、依照刑法二九四條重傷罪起訴、詰之張愛貞、供認因小寶偷竊食物、玩火燒紙、一時氣憤、略加責打、請求寬宥、並要求准將小寶領回、以便送入學校讀書、又據張小寶表示不願起訴、願隨被告回家、末由捕房律師辯稱、食小寶所受之傷、毫無疑義、但其傷不甚重、無性命危險、殊不適合刑法二九四條、應照二九三條係輕微傷害罪、惟既小寶表示不願起訴、今論知不受理、至小寶或由被告領回、或由慈幼會領去、請爲酌核、被告律師亦起而辯論一過、經奧廷琪推事核供、當庭判決本件不受理、張小寶准由張愛貞領回、撫爲養、不得再有虐待

安徽太和縣降落 巨大氷雹 長約數丈餘厚亦數尺 十餘人不能舉其一端

安徽通訊、皖北地方、自本年入夏以來、逐日陰晴不一、氣候時失常度、淫雨之成災象、長江亦因鄱陽湖之水外灌、江水隨即大漲、內河山洪暴發、蕪湖南鄉新灘、保太、五丈、各處、堤圩都被冲沒、成爲一片汪洋、六月二十四日上午、蕪湖市上空、尚且驕陽當空、午後天空忽然彤雲密佈、霎時雷雨交加、雜以氷雹、一時全埠頓變黑暗世界、住民墻倒屋塌者甚多、壓斃人命者亦復不少、圩堤被水冲淹者亦極多、並且被雷電擊斃之麻雀小鳥無算、尤可驚異者、太和縣所降之氷雹、有小如雞卵者、有大似拳頭者、其中有最大者、長有數丈餘、厚亦數尺、甚至竭十餘人之力、不能舉其一端、誠數十年來見所未見之巨雹也、所幸此氷雹係落於曠野、未致傷人、然農民房屋家畜樹株田禾之損失、誠難以數計

兒童良藥 童寶 小孩諸病第一靈藥

眩暈不省 急慢驚風 五疳發熱 麻疹痘瘡 胃腸諸病 胎毒夜啼 瘂心青便 傷食吐乳 兒科諸病 百發百中 藥店皆售 每包大洋 叁角

大連德記全棧大藥房發行

招募代派處 發報迅速 待遇優厚

凡於省城各區以及附郭市鎮欲派銷敝報者敢請即來敝分社接洽不勝歡迎之至

奉天商埠地十一緯路 滿洲報分社啓 電話 四二二四 四二六一番

須防美麗而却有毒之蟲

現在小孩子到外面郊野公園等處遊玩那個父母不是這樣警告他呢然而小孩子在這些地方每天被那引人捕捉之蟲豸如金壳蟲花壳蟲之類咬傷的却又不知凡幾可知父母必須置備如意膏以防意外傷處但擦此膏則毒消痛止迅速痊愈免纏綿潰爛矣山西小陽村正西巷楊君瑞香來書云『鄙人身被毒蟲咬傷立擦如意膏痛苦立止不久告愈又小女被臭蟲所咬擦用如意膏亦有效此外湯火燙傷予用如意膏亦同樣滿意誠靈藥也』如膏係最新科學療膚產品統治濕疹疥癬濕毒面疹以及割破燙傷跌損蟲螫等症

各藥房皆有出售或直向上海江西路四五一號章廉士醫生藥局函購每盒七角六盒三元五角郵費不取

戒煙

科學新法戒煙 癮輕者五六日 精神隨意作事 不受絲毫痛苦 癮病並同齊治 夏日天氣和暖 戒除後再吸煙 挽救黑暗同胞 斷癮迅速安全 癮重者七八天 百病泰然不犯 心中喜悅非凡 老幼入院方便 快忌嗎啡大煙 惡心嘔吐心煩 藥費優待從廉

奉天省大西城門外 振華醫院 函索簡章請附郵票

施診

午前施治。分文不取。午後營業。藥費從廉。診治科目。內科外科。婦女科。小兒科。花柳科耳鼻咽喉科。皮膚科。接骨科。產科。眼科。驗血。檢便。檢痰

注意（產婆收生救護難產肺病吐血骨折均有特殊療法救急黑紅兩傷各種服毒危險各症不限鐘點前往診治）

商部註冊 靈芝商標 天津 中央衛生試驗所化驗 全國禁煙委員會張主席題贈（除惡務盡）

馮氏斷癮救苦金丹

天津特別市展覽會得特獎（一百分）▲社會局出示保護▲衛生局化驗註冊▲直隸省長傳諭嘉獎▲山西省署核准備案▲天津警廳化驗註冊太原警處出示保護▲漢口警處核准備案▲海關化驗通行無阻▲江西省政府化驗▲湖南禁煙會化驗▲全國鐵路及山東國展會均得優等獎▲東北總發行山海關中間東峻芝堂分號▲上海商會給證獎勵▲風行海內六十七年（本堂自清同治七年設立）此丹專戒嗎啡海洛英等毒及鴉片煙癮輕者一盒用十天重者三盒分兩星期用功效偉大品質純潔藥性和平裝潢精美且飲食驟增精神煥發已呈各省官廳化驗註冊復經天津煙台濟南河間黃沙河卓國昌黎無錫宜化涿鹿紹興等五十七處拒毒會試用成效安著戒除者指不勝數收到各處謝函證明書▲前曾逐日在天津各報披露每付僅收回藥本現洋一元二角本堂發售此丹已歷六十七年非市上精廣告售假藥騙錢欺人者所可比擬是以本堂備有影印功效證明錄如將此廣告剪下附郵票二分當即奉閱

總號 天津西馬路法租界 分號 天津天祥市場 峻芝堂

△招請外埠經理處

哈爾濱道外正陽六道街口亭得利內柯爾登洋行經理

遼寧總經理大街軍署 震泰報館 中日電話 四二一七 三〇六七

外埠函購須附郵票一百二十六分 凡東北各大藥房大商店願分銷者請就近與敝分號通函磋商可也

心腹舒快丸 心痛·肚痛·膨悶·脹飽·絕對神效

心痛肚痛 膨悶脹飽 脾胃不清 消化不良 飽膈上酸 腸胃諸病 嘔吐噁心 五積六聚 飲食不進 胃腸諸病 百發百中 藥房皆售 每包三回 大洋叁角

大連德記全棧大藥房發行

鹿胎冷香丸之與不妊症

不妊病 不妊病之原因

據科學上之診查、多因生殖器之異常及卵巢發育之不良或脂肪過多、及精神體質的變態等、其症象普通多爲經脈不調、子宮寒冷赤白帶下、腰腹疼痛等、倘婦女發生此病、若不急速治愈、則難望孕育惟有速服鹿胎冷香丸、諸痛必可急速治愈

查鹿胎由化學之分析研究內含有極豐富之胚胎腺、（即內分泌液卵巢等）而內分泌液卵巢等又爲醫治婦科子宮病及經脈不調久不孕育等症之特效劑已爲世界醫學上所公認冷香室主人有見於此乃發明用化學方法配製「鹿胎冷香丸」蓋採取遼東壯年牝鹿原胎、配以世界珍貴藥品、聘請藥物學專門家、以最新科學之原理抽取鹿胎內之胚胎腺、配製以成者、故對於女科諸病可見效力絕大、萬試萬靈

主治 婦科聖藥、「鹿胎冷香丸」專治婦女經血不調超前錯後、經來腹痛經脈閉止、色氣不正、紫黑成塊子宮寒冷、赤白帶下、腰腿疼痛、夜不安睡、午後發燒、心跳心熱、自汗盜汗、癆病咳嗽、氣虛血虧或胸腹脹飽、飲食少思、或子宮有病、多年不孕或屢患小產、連傷數胎、以上各症一經服用、無不立效藥力絕大、萬試萬靈

特長及區別 本藥因含鹿胎胚腺故對於婦女一切因卵巢而發生疾病特別有效凡經脈不調及閉止、交接快味缺乏、宮冷白帶、半產腰腹疼痛、顏面早老、及因卵巢發育不良、難以孕育者、更有特效、鹿胎冷香丸、乃用化學提精所秘製、非普通局方密丸鹿胎丸所可比藥粒小而收效大每盒裝二百粒

▲價目▼定價每盒大洋四元每打四十元外埠函購貨款先惠寄費在內、凡代售鑑齡機之處、均代售鹿胎冷香丸

本社電話 經理部四〇三四番 編輯部七五一三番

金城藥房謹啓

勅乳

發乳靈藥 乳閉及乳少之婦、奶育嬰兒多瘦弱善病、人造回來乳、乃生乳發乳之良約、服後其母乳自生、效力極大

定價 每瓶一元每打拾元外埠函購一瓶至半打郵費均三角

總售處 北平·漢口 天津·濟南 金城藥房

奉天經售處金城大葯房

學生欄

黑省慶祝大典運會 排球賽之成績
日專勝大同農小勝第一部 華北附小以三比零勝清眞

黑龍江省體育協會支部、舉行慶祝大典球類比賽會詳情已載前報、茲於七月一日早九時許、即陰雲密佈、細雨紛々、而參加比賽各團體均已齊集龍沙公園之民衆體育場、首由姜理事長宣告開會、略謂今天是球類比賽第一天、本定先舉行儀式、然後比賽、前以天雨、致將比賽時間已誤了、所以未曾舉行儀式、原規定今天比賽網球、因球被雨泥滑、暫時延至七日午後二時舉行、今天先比賽排球、當即發令、第一組爲日語專修學校與大同隊對抗、裁判員爲王文彬王柱華、記分員爲麗振東、徐鴻遠第二組爲華北附小與清眞小學、裁判爲麻秉鈞趙斐文、記分爲樂慶豐、姜法源第三組爲第一部與農業附小對抗、裁判員爲滕秀幽、劉古學、記分爲崔琴書姜理事長、宣告畢即開始比賽、各團體之運動選手、精神活潑、成績較去歲爲優良、尤以小學部較去歲尤爲進步、江省體育前途已大有可觀

△排球比賽之成績　日專隊與大同隊、第一局二十一比十八日專勝、第二局二十一比十二、日專勝、第三局十九比二十一大同勝、第四局二十一比十六日專勝、總結果三比一日語專修優勝、華北附小與清小校第一局二十一比八華北小學勝、第二局二十一比十華北小學勝、第三局二十一比五華北小學勝、總結果三比〇華北附小勝、農附小與第一部第一局二十一比十農附小勝、第二局二十一比十九農小勝、第三局二十五比二十三農小勝、總結果三比〇農業附小優勝

省立二師校 畢業生氏名

鳳城省立第二師範學校新一級生齊化民等二十七名、今夏値畢業之期、業誌前報、於七月一日考試畢業竣事、刻已出校、茲將該生等姓名錄列於後

奉天省之第二師範學校新一級學生

關治安　盧廣舉　張祝三
初永盛　傅喜中　齊化民
王國相　劉居先　倪成文
楊永霆　趙成璧　洪景峰
于國仁　杜蔭棠　包書新
劉當慶　那志岐　蘇顯謨
梁亞新　于文亭　張鴻猷
石修崑　陶雲英　時良辰
張國斌　盧全波　王忠恩

成德女子中學 舉行畢業禮
對於學生成績 來賓深爲贊美

錦縣私立成德女子中學校第三級生二十餘人、本年春季已屆畢業之期、即於月之三日午前十一時、舉行畢業典禮、期先柬邀各界領袖、至時參與典禮、開會時各界來賓遍覽畢業生、之成績皆甚優良、深爲贊美、多致以獎勵之詞茲將開會序探錄於左

一、開會
二、奏樂
三、唱歌(校歌)
四、向御影致敬禮
五、主席致詞
六、縣長訓詞
七、領事官訓詞
八、史校董訓詞
九、唱歌(畢業歌)
十、來賓演說
十一、校長訓詞
十二、唱歌(送畢業歌)
十三、發畢業證書
十四、教職員贈詞
十五、在校同學代表祝詞
十六、畢業同學代表答詞
十七、唱歌(全體)
十八、散會

復旦排籃球隊 北上征青島
於三日離滬 共計十八人

復旦大學排籃球兩隊一行十八人、藉暑期休學之便、於月之三日上午乘普安輪出征青島、該兩隊於去歲曾遠征南洋一帶、聲譽卓著、凱旋後、不敢自滿、於技術上仍努力研究不已、卒榮居本屆江大兩項首席、該校排球隊稱霸江南、已十有六載、實吾國體育史上僅見之紀錄、籃球隊近亦有獨霸中江之勢、隊員大半爲本年上海中華隊代表、故兩隊實力極强、預料此去、必能滿載榮譽歸來也、茲探得名單如下

領隊陳昌德、隊員丘廣燊、張錦祥、陳宗祺、趙不忝、傳祥瑞、周逵云、馬開驛、潘訓之(幹事)鄒秉祥、陳博才、曾啓祥、關恂安、謝賓常、張群光、唐紹熊、周潔明、蔡洪湘

吉林高等師範
現正積極準備一切事項 開學期約在八月上旬中
教部於前吉大校址設

滿洲國最高學府、決定於前吉林大學舊址設立吉林高等師範學校、現對校舍及其他一切事項均在積極的準備中、大約開校期在八月上旬間、該校教職員及校長、文教部正詮衡中

鐵嶺師中校 舉行畢業禮

鐵嶺縣立師中校、於本月四日爲中十七級與新師二級行畢業典禮之日、當日本縣縣長參事官、及各界來賓、於九時開會、先由本校長報告、次乃由縣長及參事官局長、及縣視學致詞、各來賓祝詞、儀式頗爲隆重、十二時始行散會云

星期日記事
(蓋平二區第一小學校 盧家屯高一生李景恩)

日馳月駛、時不我留、轉眼韶華、又到仲春天氣、星期日、我悶坐在書房、覺得萬分無聊、我就找一位級友作登高之遊、恰好這天正是大氣清朗、惠風和暢、溫暖的小風不時的吹來、不冷不熱、很適宜於登高、頃刻到了山頂、見山間雜草都被春風吹得一片皆青、各種花木鮮艷美麗、點綴可愛、更有山下的小溪、潺々的流着、和那隄旁的桃花、微々私語、把牠羞得粉紅色漲滿了双頰、山脚的楊柳、回首對瞇々對々的蝴蝶、在花旁嬉戲、很嬌做的表白情侶的愛意、好一幅天然圖畫、確有欣賞的價値、離我十幾步遠的地方、有茅廬一座、柴門半關、那院中的樹木、花草、雞鴨、猪狗、加上絲絲裊々的炊煙、越顯出農家的風味、眞使人流連忘返、不一會兒嘩啦的一聲、已經把柴門關上、我猛然擡頭一看、那半圓的彎月弓兒似的掛在天心、我就和級友手牽着手、歌舞的回校了

愛惜光陰說
(蓋平縣立第九小學校五年級生潘耀寰)

光陰催人是眞快啊、我今年已經十二歲了、回想我這十二年之中、眞是轉瞬間的工夫、就過去啦、古人說光陰似箭、去便難留、又說日月如梭、都是形容光陰的快、古人又說、一寸光陰一寸金寸金難買寸光陰、都是形容光陰的可貴、光陰這樣的快又這樣的珍貴、我們那好把這樣最快的可貴的光陰空過呢、所以我們求學、也要與時進俱、沒有止境才好

春日五台山遊記
(盧家屯第二區區立第一小學校生 李慶英)

光陰似箭、日月如梭、轉眼之間、又到可愛的春天了、某星期的下午、我和王李二君、往五台山遊覽、剎那間到了山脚、只見山脚旁有一條羊腸小路、可達山頂、我們就由這道上行、到了山頂、遠望西海內、有漁船三五、在海一顆顆的行着、大地上的一切花草都穿了綠衣、看的是萬紫千紅、聽的又是燕語鶯歌、双双對對的蝴蝶在花間跳舞、蜜蜂兒也在花間採蜜、林中小鳥、引吭高歌、好似說春天啊、奉天啊、你眞有起死的妙術啊、我希望你永久常在、去繁榮大地一切植物、叫人民常在光天化日過生活、叫人民應該怎樣去感激你呢、我聽了他的話才曉得春天眞是一個最實貴的時候、也是我們學生努力求學的好時機、所以我今年絕不能放浪形骸、偷閒苟安一定要孜孜不息、我們又玩實多時、就和王李二君、肩並着回家、取筆記之以誌不忘罷了

春遊
(蓋平縣區立第一小學校四年生鄭錫英)

蕭瑟寒冷的冬天、早已躲進冬之宮幃、那活潑可愛的春天、又光臨了大地、某星期日、我約同學數人、到郊外去遊玩、大地上的一切、好似濡濡的蠢動、遍野的菜花燦爛得黃金似的、閃鑠奪目、村邊的桃花、滿身穿着紅袍笑嘻嘻的惹人歡喜、花草兒也鬧得萬紫千紅、滿地錦繡更隨着風兒、傳播芬芳、清香撲鼻、田中禾苗、被小風兒吹得輕輕的搖動、好鳴的小鳥、在樹枝啾啾喝喝的暗樂、雙々的蝶兒、不住的在花間跳舞、再加上那些萬物的點綴、好一幅天然的圖畫眞是不可用言語形容了、唉春天眞是不可多得、在這時候、只要能夠勤學就是了、從前韓文公說過、「業精於勤、荒於嬉」所以諸位小朋友們、莫辜負了這春天好的光陰啊

遊望海寺記
(蓋平二區崔家屯小學校四年級生 張德政)

校近郊、暇出遊、於昨日、大氣溫、風順和、偕友人、登高山、採怪石、入森林間鳥鳴、行經二里許、而至望海寺焉、遂取水解渴、拾級而登、見殿上爲天公地母神像、寺外左有神井、右有鐘樓、憑眺遠望、西望渤海、帆檣如林、東望田野、苗始舒青、至於北山輪綠、南河繞白、光景無邊、目不暇視出寺院外、見友人有坐聽流泉者、有折花盈把者、又有逐雉兎者、正酣樂間、笛聲送耳、整隊而歸、暇輒濡筆載之於簿、以爲紀念

愛惜光陰
(錦縣扶輪三年一期女生年十一歲 金玉蓮)

光陰像流水似的過去、我不知不覺的已經十二三歲了、過了一天少一天、過一年少一年、那麼光陰過得這樣快我應當愛惜光陰、當這時候要努力用功讀書、大了在社會上做個偉大的人、若隨便把光陰渾過去、不以光陰當回事、恐怕老大無成罷、愛惜光陰的人、他一定很用功努力讀書、流傳後世、是很光榮的古時候聖人也都明白這道理我要愛惜光陰就對了

胡校長的走
(錦縣扶輪三年二期女生年十三歲 張幗藩)

我們學校成立已有十四年之久了、到現在已經過有七位的校長、從去年胡老師當我們的校長、對我們功課督促、叫我們鍛鍊身體、我們品行修養、非常周至、但是路局改組、把校長調到皇姑屯去、我聽說校長要走、心裏是說不出的難過、五月十一號就乘車走了、我送校長到車站校長仍殷々告誡、勉勵我們用功、但越說我越不好受、在這時候、心裏抑止不住、火車一動、我就哭了！唉！人生聚散無常、生離滋味眞是難嘗啊！

愛惜光陰
(錦縣扶輪三年一期男生年十五歲 高步金)

光陰是世界上最寶貴的東西就是有多少錢也是買不來的要是過了今天、那就沒有今天了、過了今年、更是沒有今年了、我們學生要愛惜光陰的、要好好用功讀書、叫他進步、若是如野馬似的、不愛惜光陰、年紀小還可以若稍大些、學問淺、不知用功、將來那就苦了

初夏
(錦縣扶輪男生三年二期十一歲 馬維綱)

光陰過得多麼快呀！不知不覺春天已經過去、夏天又來到了、你看野外所種的五穀也都發出芽來了、還有鳥聲非常嘹喨、在這個時候、各種樹木、擺動柔條、發出的葉特別綠大寬厚、都很茂盛在夏天的時候、天氣這麼清爽、花兒恁地芬芳、農夫終天很忙、我們應和花草一齊發育、努力以求上進

聯合運動會記
(錦縣扶輪三年二期男生十二歲 王萬銘)

錦縣第四師範區、於五月二十日開聯合運動會、遼西九縣都來參加、選出好手來錦比賽、不料到那天陰雨、不能開會、五月二十一日才開於是我們學校站好了排、出校、頭兩個人、舉著校旗、到了會場上、我們參觀的地方很小、不能容納、只看了半天、就回來了、六月三日還開個運動會、我們再行參加比賽

愛惜光陰
(錦縣扶論小學三年一期女生十二歲孫馥芝)

人生像射箭的一般快、今天過去、再也沒有今天了、光陰易逝、眞叫人可怕！我不知不覺、已有十好幾歲了、我的年歲增加的、更比那飛馬還要快上十倍、我的年歲增加、我的學問智識再也沒有增加、那樣的快、我還悲傷我愁我的學問低、我特憂的智識淺、所以在這時候、要愛惜光陰、在從前大禹聖人、愛惜寸陰、至於衆人、更要愛惜分陰、如果這時候不愛惜光陰、不努力求學問大了、就要老大無成、徒自傷悲了、所以在小時要愛惜光陰、努力求學問才是

初夏
(錦縣扶輪三年二期男生十二歲 高文孝)

細細的夏雨下着、微微的和風颳着、鮮艷艷的花兒開着樹上的鳥兒唱着、這是多麼優美的日子呀？原來是初夏來了、你看那園裏的花兒、是開得多麼芬芳艷麗、野外的草是鋪得多麼青綠柔軟、我看了實在歡喜、實在快樂初夏呀！初夏呀！你不獨是生物的主宰、並且是人類的快樂之神啊

滿洲國地理概要(續)
(運素潛 丁建陽 合編)

南分省之礦產及林業　本分省內在科爾沁左翼前旗二龍索口地方有炭礦、最近在索倫山又發現煤礦、尙未開採本省復爲提倡產業起見由勸業科實行獎勵農民植林

西分省　由遼源策馬西進入西分省境分署設於開魯城當西拉木倫河與新開河之間扼熱洮(承德至洮南)交通之樞紐、將來熱洮鐵路築成此地尤爲重要、本省全境分六旗二縣(一)札魯特左翼旗魯北(二)札魯特右翼旗桃兒山(三)阿爾科爾沁旗崑旗(四)巴林左翼旗林東(五)巴林右翼旗大阪上(六)克什克騰旗經棚(七)開魯縣(八)林西縣

西分省之農產物及礦產、據一九三三年調查、本分省耕地、占全面積十分之一、盛產穀子蕎麥、高粱大豆等此外克什克騰旗產燕麥、小麥等、罌粟以開魯林西魯北天山林東經棚爲最多、境內礦產、在札魯特右翼旗內有炭礦、在巴林左翼旗內有鐵礦及水晶礦

東分省　由新京登車沿北滿鐵路西北行、過昂々溪至札蘭屯、興安東分署設此、城瀕雅魯河左岸、地勢高峻、周圍環山、每當盛夏、清涼宜人、中外人士來此避暑者頗多、境內富蓄煤礦、人民掘井、時有發現、全省境內分五旗(一)喜札嘎爾旗索倫(二)特哈旗札蘭屯(三)阿榮旗黃花嶺子(四)力達瓦旗布西(五)巴彥旗和禮屯

東分省之農產、據一九三三年調查、本分省即產地占全面積二十分之一、盛產穀子小麥、大豆、高粱、玉蜀黍等、尤以阿榮旗、巴彥旗各河流域爲最多

東分省之礦產　本分省境內在巴彥旗內有炭礦及水晶礦在特哈旗內有水晶礦、現已停採、此外在嫩江上流有餘慶溝採金處、在甘河下流有甘河煤礦、此礦位於甘河西岸、煤質優良、與撫順煤質相埒、築有輕便鐵路、自九峰山至嫩江碼頭、長一百二十里、以供運煤之需、最近又在鵝脖力、柏力屯、發現煤礦、面積約七十餘方里、據勘採技師云：此礦區蓄量約在一千六百萬噸以上、足供全滿需用百年、土層甚淺採掘較易、掘地二丈、可見煤質、惟惜現已停採

大興安嶺脈之森林　大興安嶺脈位於本分省之西境、斜亘南北、窩集頗多、叢林密樹、纓山覆澗、森林之茂遠過吉奉(吉林及奉天二省)占全滿林區五分之三、松最多樺次之、柳槐櫥等亦夥、樹之大者、直徑在一尺左右、小者三四寸不等、此地所產之木材、足供南滿需用、而北部山嶺中尤茂、以白樺黑樺、柞樹、落葉松等爲最多其餘如黃花松、蝦殼松、楓柏、樅等次之、誠乃千古未加斧鉞之林區也、然距鐵路較遠、交通梗塞、運費昂高加之不若長白山脈森林之密故無採伐之人、其距鐵道較近者、今已斫伐殆盡矣

札免採木公司　此公司於一九二二年、由日本滿鐵、黑龍江省政府、俄國兄弟商會三者所合辦、成立後俄人將股票讓於滿鐵、其所售區域在宜立克都地方、面積有五十四萬三千一百五十町步、共計金六百萬圓、其總公司設於哈爾濱、事務所設於宜立克都地方因細目協定未清故至今尤未採伐

(未完)

信用最著　活人最多

鹿茸活血壯元酒

藥品最良　製法最妙

歲寒然後知松柏後之凋、病重方能見鹿茸之神效、本藥酒之所以能名馳遐邇日久愈著者、乃因按太醫秘法珍貴藥品、精益求精而製造、遠非普通凡品所能望其項背故能救活病者歲以萬計、患者未得服此酒、乃大不幸之事、蓋早服一日即少受一日痛苦也凡患腰痛腿痛風寒麻木、左癱右瘓、半身不遂、久年寒腿等症、及年高長老手足不聽使用、速服此酒無不立奏奇功、捷如桴鼓勿惜區區小費、而遺終身之痾、患病諸君、幸留意焉

(藥價)優等每瓶大洋兩元雙料三元

總經理處奉天中街大德生藥房、裕泰盛絲房、裕泰東絲房、鐘樓南中西大藥房、軍署大街、震泰報館南滿站霞町、會發祥絲房北市場贊春大藥房電話四四四零號、開原開豐鐵路消費社、總郵寄處、奉天中街裕泰盛、每瓶加費兩角、欵到即寄不誤、欲閱詳細仿單、請向該號函索

有食積乳積的小孩們(趕快購服)李氏小兒疳藥吧

主治效能　小兒稟賦不足氣血衰弱脫髮潮熱發腹服筋血色青黃消瘦困危喜睡食泥不食嘔吐瀉痢煩渴干燒消化不良排瀉不調口瘡唇腐疳蝕鼻爛氣臭虫積水積一及諸疳等速服本疳樂立即收効價目每袋四付大洋四角半打二元一打三元六角　外埠函購郵費一角自働電話三三五一號

奉天大西邊門外路北　鴻育堂蔘茸藥店啓

秋農醫院

地址奉天南市場◎滿電話三一〇一一號

診療科目
●內科　皮膚花柳科
●外科　耳鼻咽喉科
●兒科　產婦科眼科

附設戒煙　鴉片嗎啡白面巴比那兒等癮

不論年久癮重及身體虛弱者均可醫治不用瘋藥麻藥無痛苦七日至半月全癒鄙人等在南滿醫院當醫師多年見我國人因言語不通殊感困難今爲國人便利計自設醫院設備完善各種手術均能施行庭園寬闊植樹木花草病室清靜備有澡堂自來水夏有電扇冬有暖氣隨時入院看護周到收費低廉

院長　苗秀新啓

先施雪花香

代理處大連　西崗協源茂　浪速町義康號
營口先施分莊啓

痢疾奇應痢疾丸

凡患上嘔下瀉赤白痢疾噤口痢疾虛寒濕痢腸風出血甚至裏急後重凡老幼各種痢疾服本藥房出品準能藥到病除立即痊愈洵乃療痢之聖藥也

尊處無從購買可即寄欵向總發行所奉天小南門裏大街路東保濟堂藥房訂購當用快捷之手續將藥奉上郵費不取每包六角半打三元

美味滋養

赤玉牌葡萄酒

血不足故爲貧血
設法增血可矣
病質簡單！即療
法簡單！此無他
策即請常飲營養
價值極强之赤玉
酒保養爲要有病
者持久連用是幸

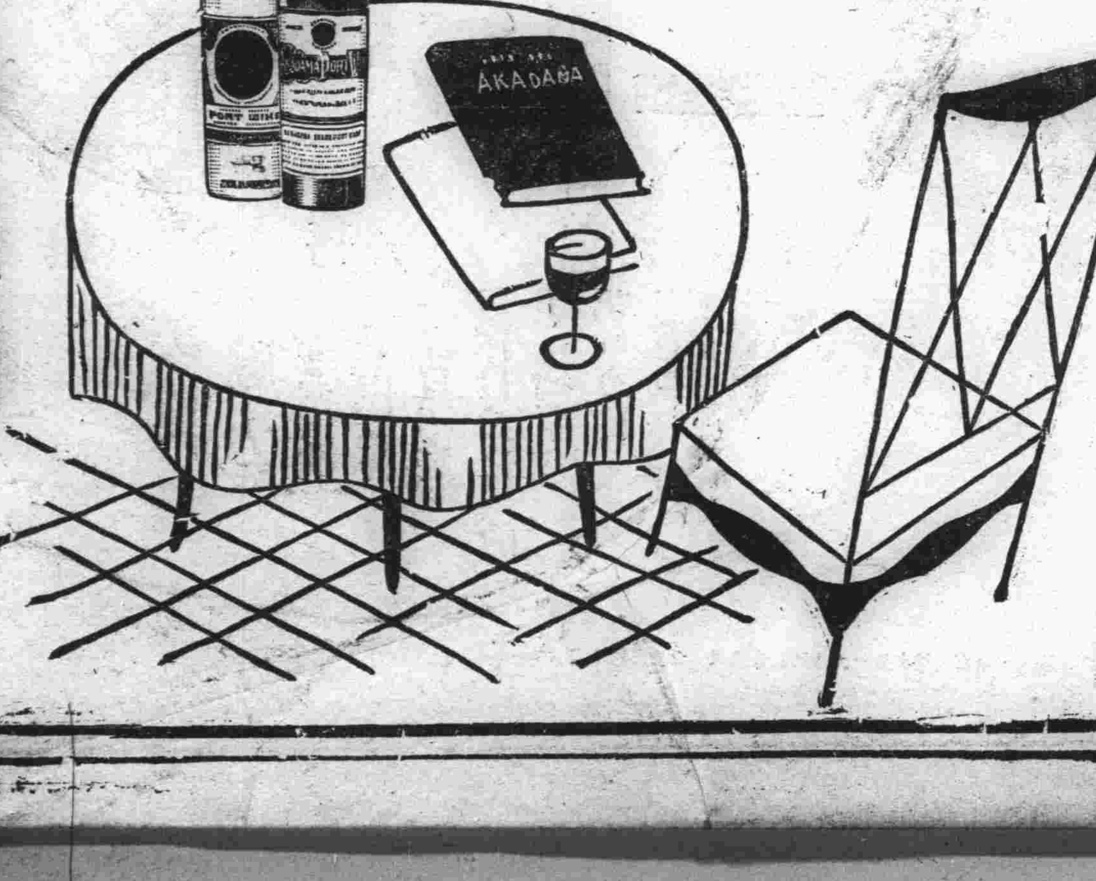

10

君有白面、嗎啡、鴉片等嗜好否？

如願不受絲毫痛苦、見煙漸漸自厭乎
如願吸煙遂時可以勉棄、而不上癮乎
如願精神爽快、飲食加增、大便暢利乎
面無烟容乎

速服

內部化驗 海關放行 商標註册 之天然清補丸
又名天然解癮丸 人稱槍上斷癮丸

此丸本爲清補品、兼解煙毒殺煙菌、用土概稱槍上斷癮、遂吸遂減、足證無絲毫痛苦、只要按日服藥二次、發癮自緩、自可遂意減吸、大癮約用一打、小癮半打不等、煙毒煙菌、由大便黑色、小便黃色、漸漸潤下、不論癮之大小、准保七天減七成、半月斷淨、另有說明書、備索、每盒二百零七粒、洋一元二角、半打六元六角、一打十二元、每次函購、一盒至一打、郵費二角、郵票代價不扣

△清金保肺丸　每盒二十二付定價現洋一圓二角、試用包每付八粒、洋六分、注意、服後十分鐘見效、多年咳嗽痰喘服二三付痊愈、新得外感咳嗽服一盒痊愈、如不信請試用

△經理球丸　每盒三粒定價現洋一元二(外帶藥)……每盒廿付定價現洋一元二(內服藥)……如數月經血不來、外帶理經球、內服理經丸、無絲毫痛苦、三日見效、十日痊愈、至於臨經腹痛、赤白帶下、至期不來、遲期不止、自汗盜汗、氣短陰虛、胸悶脹、乾血癆症、子宮寒冷、久不受胎、及一切婦女百病、皆可立見奇效、輕者一盒痊愈、重者三盒保好、望一索得男之念者何不一試乎　先試服即知不謬也

天津閻氏製藥所出品　哈爾濱總經理處　道外桃花巷街門牌二十五號　奉天城內鼓樓南日站彌生町

閻氏藥室　志雲翔

營業品目

鐵管井頭水崩
暖汽水道用品
各式鍋爐爐片
汽門水門繼手
膠皮石綿製品
礦油電氣油漆
衛生陶器澡盆
礦山鐵道工廠
土木建築材料

均存有大宗現貨抱薄利多賣主義

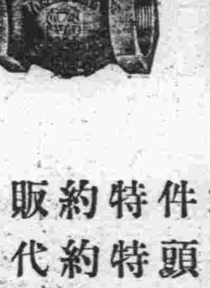

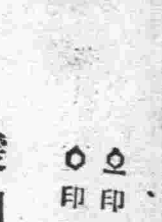

暖汽水道零件特約販賣店　○S印
川本式洋井頭特約代理店　○M印
小野田高爐洋灰特約販賣店

奉天千代田通三十八番地(馬路灣西路北)

五金建築材料商　新安洋行

經理　閻承祥　日長電話四二九五番

消閑世界

一鶴詩草

二月初十雪後新京金州道中 (周叔雲)

賞餘風月出都門、鎭日征車意欲惛、作宦卅年多北轍、此行千里是南轅、模糊殘雪添春色、蒼莽平原雜燒痕、回首前遊紛百感、奚囊舊句可重溫。(去年經此道亦有小詩)

其二

滿眼風光畫不成、疏林矮屋自縱橫、溪冰片片魚初戲、春色蒼蒼鳥試鳴、柳漫迎風眠未起、天偏作態雪宜晴、湯崗一瞥千山接、峭壁層巒壯客情。

其三

幾聲鐸振促飛蓬、(滿鐵開車以搖鈴爲號)迢遞關山指顧中、歲月逝多悲烈士、稻粱謀急笑征鴻、迎人村樹成行立、薇日浮雲轉眼空、崔護重來寧有意、詩心應醉夕陽紅。

其四

屈指郵亭又一程、江山飽看不虛行、驢邊人立耕方輟、原上煙餘草漸萌、解事寒鴉鳴忽止、在途官柳送還迎、車停聞報金州驛、起視窗間月已明。

盧州初訪 (續) (綠筠)

聽了這一聲我們大家快樂非常、因爲昨晚聽老金說、昨天因爲我們遲來的關係、苦了老邢在此等了多半天、今天又這早徒步而來、我們是不能不感激他、對友誼間的純々愛與熱忱、於是就回到屋中、同邢君談了一回話、伙計催促我們開飯、在用飯的中間、邢屢々地勸我用酒我是不會喝的、可是又不敢辜負他這誠懇的勸意、使他減興寡歡、只得勉强小嘸一口、同時座旁直爽的李君、已面赤耳紅的入了伶仃醉鄉了、我目覩邢、金二君的豪飲、直使我想起「……主稱會面難、一擧累十觴、十觴亦不醉、感子故意長……」那句詩歌了！眞個是「酒入愁腸化作想思淚」……

棹間有一碟肉炒春韮、一盌波菜湯和一盆白米飯、這又使我憶起「……夜雨剪春韮、新炊間黃粱……」那句話了、棹間的高談暢論、棹間的交杯換盞、棹間的咨嗟長吁、眞是悲歡交集……

——××！渴點吧！酒是我們澆倒無寥之人唯一的良伴、牠確有雪裏送炭熱情之牠能誠實地給我消憂釋愁、以後您務要學々！

由於他這一句勸酒語、可以見到他胸襟中充滿了抑鬱之情、到他沉靜寡歡的我被他這幾句鍼般的話兒一刺、內心剛愈的創痕剎時又復歸破裂流血了！我的情緒既然是如此、所以我在棹間總是默默無語、多情的象乾兒、似乎察覺出我們彼此的隱情、在棹間極力的勸酒勸菜、且用出種種滑稽的口吻來啓發我們、引逗我們、我們剛才那種悒鬱的情緒、頃刻間就給他抹殺了一半

六

路側果欄中、鮮豔的桃李均放出它們那勾情弄意的隱笑、且不時隨着微風送來一陣々迷人的薰香、我們確整個地給它們愛戀住心魂爲之顛倒了！欄內有許多園丁在那裏剪果枝、拾落花……一個々雖然是熙々攘々在花叢中勞動不歇、可是默々中均別具一種樂趣！一路上彎々曲々、南行東折、穿過葡萄闌、就抵至實泉山的脚下了、山勢平坦、豁谷縱橫的交錯、峰巒並不怎樣的高在這山的極頂上、有一個高大的白石閣、聽老金說、原先爲老爺廟、後經本村議決、遂糾工推倒、因該廟有減此山的清容、另用高大的白石建築此閣——老爺閣、自此閣完成後、實泉山豐采的俊容的確是瀟洒漂亮多了！古老蟠曲的松林、蓋滿了全山、山頂僅露出一個尖高的石閣、遠瞻此山的全景、好像一個戴竹笠的老人、披着青鬆鬆新草製成的簑衣、雨後在幽深的原野裏觀看自已的田疇似的！我們由西坡登山、躡足弓身携手歡呼而上、正在松林下緩緩蠕進的當兒、陡然「嗚嗚」一陣松濤聲、同時山鳴谷應、嚇得我們一個々面々相覷、毛骨怵然、並非我們胆怯、只因這一是突如其來的、所以使我們有片刻的恐怖、可是由這一個恐怖彌加添了我們登山的興奮熱老邢因爲用酒過量、此時面赤口喘、載行載說

——慢點走！老邢！我走不動了

——加勁！老邢！走……

老金總用這吹催鼓勵的言辭逼他前進！他只得呈現出哭笑的神情、一顛一蹶的跟着我們前進！老金給我拿着皮簇在前作導引的先鋒、並隨時隨地的指示一切、他說：

——遊這山得一步一回頭因爲一層有一層的景色、

我們由於實驗的結果、證明出他這一句話是不錯的、近村遠郭綠林清溪……均一一逐漸擴大的攝進我們眼球中、杜鵑與春鶯給我們奏着悠揚和諧的韻調、更使我們有說不出的愉快！林間草地遍爲紫色的閒花所佔據、隨風擺々、吐出來芬芳的香味確能陶醉了一般遊子們的心腸、行至這山的中部、地下的紫花儘變移爲白朶、香味倍於紫花、朶々隨風輕還、幾令人恍若置身在武陵境中老金說、這些花土人叫做「地金花」山間任何各地、均極端的清幽沉默、全山的土質俱是細泥和米砂的混合物走到山上、便見一個巍峨的石閣、立在高處

——這就是老爺閣、老金回過頭來這樣的告訴我們、他的神情上有導引功成的愉容在表現

閣的週圍有餘塊雄偉的大石、一個個雄糾々的站在松林之下、高的可供遊人作眺望台、低的可供遊人作休所、寬大平坦的、可供遊人作睡眠石、眞是形多用廣、人也可以說是壯觀已極、便利已極……

(未完)

水滸

第二十三回 王婆貪賄說風情 鄆哥不忿鬧茶肆

(一五〇一)

你道那人姓甚名、誰那裏居住？原來只是陽穀縣一箇破落戶財主、就縣前開著生藥舖、從小也是一箇奸詐的人、使得些好拳棒、近來暴發跡、專在縣裏管些公事與人放刁把濫、說事過錢、排陷官吏、因此、滿縣人都饒讓他些箇、那人覆姓西門單諱一箇慶字、排行第一、人都喚他做西門大郎——近來發跡有錢、人都稱他做西門大官人

不多時、只見那西門慶一轉、走入王婆茶坊裏來、去裏邊水簾下坐了、王婆笑道：「大官人卻纔唱得好個大肥喏！」西門慶也笑道：「乾娘你且來、我問你：間壁這箇雌兒、是誰的老小？」王婆道：「他是閻羅大王的妹子、五道將軍的女兒、問他怎的？」西門慶道：「我和你說正話、休要取笑、」王婆道：「大官人怎麼不認得？他老公便是每日在縣前賣熟食的……」西門慶道：「莫非是賣棗糕徐三的老婆？」王婆搖手道：「不是、若是他的、正是一對兒、大官人再猜一猜」西門慶道：「可是銀擔李二哥的老婆？」王婆搖頭說道：「不是！若是他的時、也倒是一雙」西門慶道：「倒敢是花肐膊陸小乙的妻子？」王婆笑道：「不是！若是他的時、又是好一對兒大官人再猜一猜」西門慶道：「乾娘我其實猜不著」王婆哈哈笑道：「好教大官人得知了笑一聲、他的蓋老便是街上賣炊餅的武大郎！」西門慶跌脚笑道：「莫不是人叫他三寸丁穀樹皮的武大郎？」王婆道：「正是他」西門慶聽了、叫起苦來說道：「好塊羊肉！怎地落在狗口裏」王婆道：「便是這般苦事！自古道、『駿馬卻馱癡漢走、巧妻常伴拙夫眠』月下老偏生要是這般配合」西門慶道：「王乾娘我少你多少茶錢」王婆道：「不多、由他歇些時卻算」西門慶又道：「你兒子跟誰出去？」王婆道：「說不得、跟一箇客人淮上去、至今不歸、又不知死活」西門慶道：「卻不叫他跟我？」王婆笑道：「若得大官人擡擧他、十分之好」西門慶道：「等他歸來、卻再計較」再說了幾句閒話、相謝起身去了

白眼 (王德倫)

「白眼」二字的意思、這是一般人所能了解的、但不是一般人所願意遭受的——如果一有提起他——某々之他一般的他——或他自覺遭人白眼、這時候的他眞是難堪極了、這好像他今後、再難容於人世了、一切的進取心自强心、什麼求學、修品都要灰却了不少——這當然不是眞正的有爲的青年——甚至於就好像把泰山壓到他的頭上似的、水久不得再翻身了同時在這個時候的他、眞是恨牠——白眼——極了、也甚至於要把一切的字典、或辭源上的他——白眼——統々的用墨塗抹、或者要用小刀子再把他挖掉

但是我很懷疑、既是一般人不願遭受白眼、而且恨他爲什麼在一般的人又偏々的自已帶有這樣的病根——給人以白眼——這或者是廢了孔教、已所不欲、勿施於人——的緣故吧？但是遭他的白眼的人、又未必天生無能或者缺德、這不過是他——帶有白眼的——的一種惡劣卑僻地病根吧了

唉！究竟帶有白眼病的這類人、固然是他們的劣根性但也未始非不是由於萬惡的社會所造成、在現在的世界惡慾橫行、一切的拜金趨勢等等主義、像他們帶有這種白眼病的人、眞是奉爲金科玉律、而且這類帶有白眼病的人、又多半是自已富有金錢的人、大有勢力、但這些帶有白眼病的人們、在寒微的時節、則專以拍馬爲攫位掠金的手段、甚爲得計、而自命爲能者、且合於潮流、以同類相引的定律推之、所以他們——帶有白眼的人們、也喜歡這類善於拍馬的人物、至於君子者流、素以廉潔自守、清白自持、像陶淵明的一流人物、他們不但嗤之爲迂濶、同時並且大々的加以白眼的看待了、在現代的社會裏一般的自以爲智識階級——指男性而言——他們深知欲達到、謀得高位攫得金錢的目的、惟一的途徑只有拍馬不僅可以滿足慾望、並可以免去遭人白眼——但是同時他偏要帶有給另人一白眼的病根、所以他們不恥甘言媚詞的逢迎、或拜倒那有金錢有勢力的、禿頭肥腦的胖紳士、或橫眉豎目的小土豪的膝下或面前、唉！這類的人們眞正是奇怪得很哪！既然會拍馬、也知道拍馬的好處、或必要爲甚麼偏帶有白眼的病根呢？唉！我明白了在現代的社會裏頭、只有會拍馬、才帶有白眼的病根反過來說、也只有帶有白眼病的人們才會拍馬呢！這類的人們的眼目中、大概其只要有金錢、只要有勢力的、才能算作人、不僅算作人、而且是極高尚、極尊嚴的人們至於自以爲時髦的密斯們、一見了金錢或勢力、更是蘇醉得很了、什麼一切的——純潔的愛——父兄的名譽——已婚的夫——未婚的夫——一切一切的都拋在九霄雲外了可憐清白的身體、千金的貴重、女性的尊嚴、統々的被這金錢的引誘、污染了、卑賤了、唉！所謂道德禮義廉恥也不知不覺的被這類白眼人踏入污泥裏去了

「白眼」固然是這樣的惡劣卑鄙、但同時也是造成英雄豪傑的鑄冶爐、激勵事業的工具、我們放開眼界的觀察遭受白眼的、差不多是落泊失意、困窮……的人物、然至這類的青年們、大半是有深淵的學問、有氷霜的氣節且更是大有爲的青年、不過爲環境的影響、時機未到、以致墮落、可恨那含有白眼病的人、不查其爲人若何？觀其墮落、即時加以白眼、但對方——遭受者——若是有爲的青年、豈能白々的受白眼嗎？大概這類的青年、遭受白眼以後、如鋼刀刺胸熱血達到沸騰點、以爲是人生莫大的恥辱、所以要臥薪嘗膽的把這種恥辱白眼——洗掉、如此將來事業的成功又加上一番的激勵、加多一股的魄力、大抵激勵的次數愈多、志向愈堅、成功的途徑亦愈近、擧個實例來說吧當年季子金盡、不第還家、是何等的悽慘、何等的無味何等的恥辱、然而反面觀之設嫂如爲炊、妻如下杼、父母如以爲子、閤家都是歡々喜々的迎接、即未必能夠肯下以錐刺股的工夫吧、若不能下這樣的苦工、那嗎、能夠終必得佩六國的相印嗎？哈！々哈々！白眼！白眼！白眼！眞是成功之馬的鞭策者啊、也眞正是砥勵英雄之具啊

于封翁之孤塚 (知非)

余亡友吳君、未歸道山時、曾對余說故鄉故事、謂清高宗乾隆時代、有名官于成龍其父于公、埋骨熊岳、坐落與望少山接近、孤塚屹然、遺迹未泯、公原籍係山東文登縣大水泊村人、其先世若何、不獲詳其梗概、至公與夫人某氏、男耕女織、謹守規矩、以度安閑之歲月、時値山東境內、歉收連年、富室僅堪支持、少有之家、仰質庫以爲生活、彼貧無立錐典無響珥者、越是好人善類愈覺開口告人難、夫欲濟貧須先保富、々者均不能保、猶焉能濟貧、諺云人挪活樹挪死、耐飯之鑑雖不重、防犬之榜雖甚輕、但身在本鄉礙難拿起、若在他鄉、擧目無親、持之綽有餘力矣、以是乘墳墓、背鄉井、渡海北來者、不知凡幾、而于公與夫人、不能坐以待斃、遂離家門、遂與夫人偕行焉、夫人時有孕在身、値嚴冬氣寒私意內雅不欲行、憫々所迫、而尤不得不行、乃爲飢寒出門、有離別可憐之色、不待言矣、時汽船鮮少只有風帆往來載客、遇着風順浪穩其速度亦不亞於汽船、倘逢風浪大作、即得任其所止、此中之苦楚、非親自經歷者不知也、彼時凡自山東而來者、皆由皮口登岸、于公夫婦登岸後、値天不與人以方便、風雪飄搖、飢寒交迫、旅、囊中資斧無多、不敢常寓逆途、折磨、加以婦女之輩、不堪長困憊情形、又兼有孕在身、其苦、艱難備嘗之矣、所謂行抵熊岳界、筋疲力盡、不能前進、假使艱難長途、死一即是死、兩思之潸然淚下、死實不獲已、遂望村落投奔、以濟目前之眉急、是村有陳翁者、里之大糧戶也、因天降大雪、門前堆積數尺厚、督促雇工人等、掃雪開徑、便利往來行人、事雖甚小、其樂善好施、一片慈悲之心隱現之於外矣、翁遙而望之見有男婦兩人、冒風雪來、男在前而婦落後、蓋即于公與其婦也、至陳翁前、深爲之一揖、曰遠方行旅、囊資告傾、又値天氣變常、看看凍餒死矣、敝人一死不足惜、無如妻係重身、朝夕即當臨盆、設有不測、則母子俱盡、未免令人不忍、老先生家業浩大、不鮮殘茶剩飯可否賜異鄉人一餐、暫且充飢御寒、後來有生之日皆感德之年也、陳翁觀其人面麗上、一派正氣、確是安分之人、又觀後至之婦人、年在三十餘、雖荊釵布裙、而溫柔典雅、不脫良家閨秀、因弓鞋襪小、故其行也緩々、陳翁復詳其姓氏及里居、併以已之姓氏告

(未完)

譽高雜俎

賈似道斷送宋祚 (一五)

吳允剛既殺了夏得龍、又殺了送親人數名、餘人逃散、只撇下轎旁、站立兩個女人問曰、誰是賈家小姐、紅霞應之曰、只我便是、允剛聽說賈賊之女、氣上心來、手起劍落、結果了紅霞的性命問蘭芳曰、汝係何名、曰、我乃小姐身旁了鬟、紅霞是也、跪倒塵埃、央求饒命、曰、寃有頭、債有主、公子與賈府有仇、殺了小姐、仇已報了、我紅霞乃貧家女子被父母賣與賈府爲婢、公子與賈府仇深似海、與我紅霞算總無干、公子何必多殺無辜、以損陰德呢、乞放蟻蟥一條活命、生當銜環、死當結草、這一套謊言、吳允剛信以爲眞、自思好一個伶俐的了、言動說得一片情理、且擧止頗有名門閨秀之風、可惜像這等好女子、殺之未免可惜、罷了、將心一軟、挿劍入鞘、曰、放你逃命去吧、蘭芳見允剛眉清目秀、俏非常、勝似夏得龍百倍、夏得龍已死、此人乃一女流、仍央求允剛曰、在此荒郊野外、四無村莊、可往那里投奔呢、允剛是直腸人、不會猜疑人的、又是個熱腸人、見人有難、便欲搭救、遂爲之計曰、你回賈府去吧、不必回賈府、欲回娘家、娘家貧在四川、很遠、不知存亡、人相送、動其憐憫、然我送你回四川去吧、叩頭稱謝、允剛遂拉過夏得龍所乘的那匹青鬃馬、扶蘭芳上馬、奔四川大路而來、吳允剛因殺了四無辜之人、在客店一病不起、蘭芳乘此機會、加譴責、許言欲去、以探其意、曰、我乃女流、男女授受不親、在此同居、諸多不便、我當自往四川、死生由命、憑天去吧、欵曰、紅霞姐々說得很是有理、咳！可是我一人病在客店、擧目無親、無人扶侍、有死而已、還望姐々搭救、待我病愈、終身不忘姐々的大恩大德、也就是了、蘭芳沈吟良久、未有所言、允剛又曰、我有一言、可否依從由姐々自便、勿怪小生唐突蘭芳曰、有話請講當面、可依從便依得、不可依從、再想別的計策、允剛曰、願姐々在此、扶侍我病到底、我病痊癒時、願與姐々、結髮終身、以報答救命之恩、蘭芳滿心願意、故意忸怩曰、一無父母之命、二無媒妁之言、草草結婚等於野合實在不敢依從請公子別想良謀吧

東隣吟稿 (詩人)

初夏口占 (南畝 作田泰)

蝶夢惺忪猶未醒、花水紅盡綠環亭、蕭蕭鎭日茅簷雨、千樹如雲鷓氣青

奉送 救星來蘇草 「男子五淋白濁 女子赤白帶下的」

男子五淋白濁、女子赤白帶下、倘或頑忽不治、不但身體虧弱、之副、猶爲堪虞、市下療治淋症、白帶之藥物甚多、惟藥性劇烈者、服之則有倒提內總之虞、後患更不堪設想、「來蘇草」乃婆羅洲特產、藥性純淨和平、治淋治帶確有特殊功效、本園蒲植以來、遠近患者爭相索服、莫不立愈、曾奉內務部暨奉天市政化驗、不認爲確有奇效、頒給證明書、惟近年來日多、不得不酌收藥本、每服大洋七角、剪報來購買一送一、外埠郵費加一、患者希速服用、能延年益壽、奉天西門外路北眞正稻香村 滿洲總代理處 大連代理 崗子德記全棧大藥房

五淋新藥發賣

一盒 得利格諾賓 (Dorigon obn)

班劑爲大阪醫科大學醫學士福原正義先生所創製爲慢性急性五淋之新藥一經服用確能立奏效果

(五日分金一元五角)
(十日分金三元)

總發賣元 日本橋藥局

大連市信濃町四十四番地 電話八三六二番 振替大連四四九七

感謝耳病治愈之靈藥

愚患耳病數年經各著名醫院均未治愈近經友人介紹匯寄現洋四元向奉天小南門裏(鍾鼎居)購買鍾鼎氏治耳萬靈油四瓶依法調治未旬日間將耳內膿血潰爛腥臭聾聵等病一概治愈感該藥除我頭部數年疾苦不啻救我重生特登報端藉表謝忱

永吉河南街趙秉鈞感謝

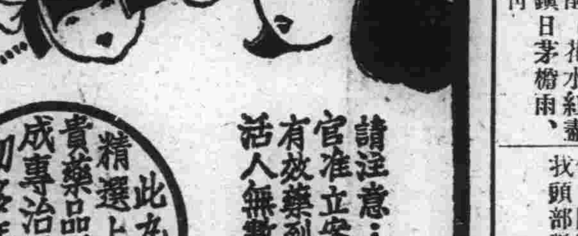

請注意…已經官准立案確認有效藥到病除活人無數的

此丸係精選上等珍貴藥品配製而成專治男女老幼多年的諸般宿疾

陳氏化積丸

價目 半料(三十付)十二元 壹料(六十付)二十元

國幣金票均可郵費不加

總分售處奉天關東印書館陳鳳岡代理

鴻興金店西號 開幕廣告

本店專業金銀首飾
珍珠翡翠各路寶石
嵌鑲精良式樣新奇
喜壽禮品西餐器具

擇於九月二十六日正式開幕歡迎參觀

地址奉天城內中街西肖路北 滿電話二八一七
東號奉天城內中街路北 (日長電話三六八八 滿洲電話三九二一)番
總號哈濱道外正陽街路北 電話二五三三番
支號哈濱道外頭道街路北 電話二九一四番

美與魅力的近代化粧料

タンゴドーラン

坦哥德蘭

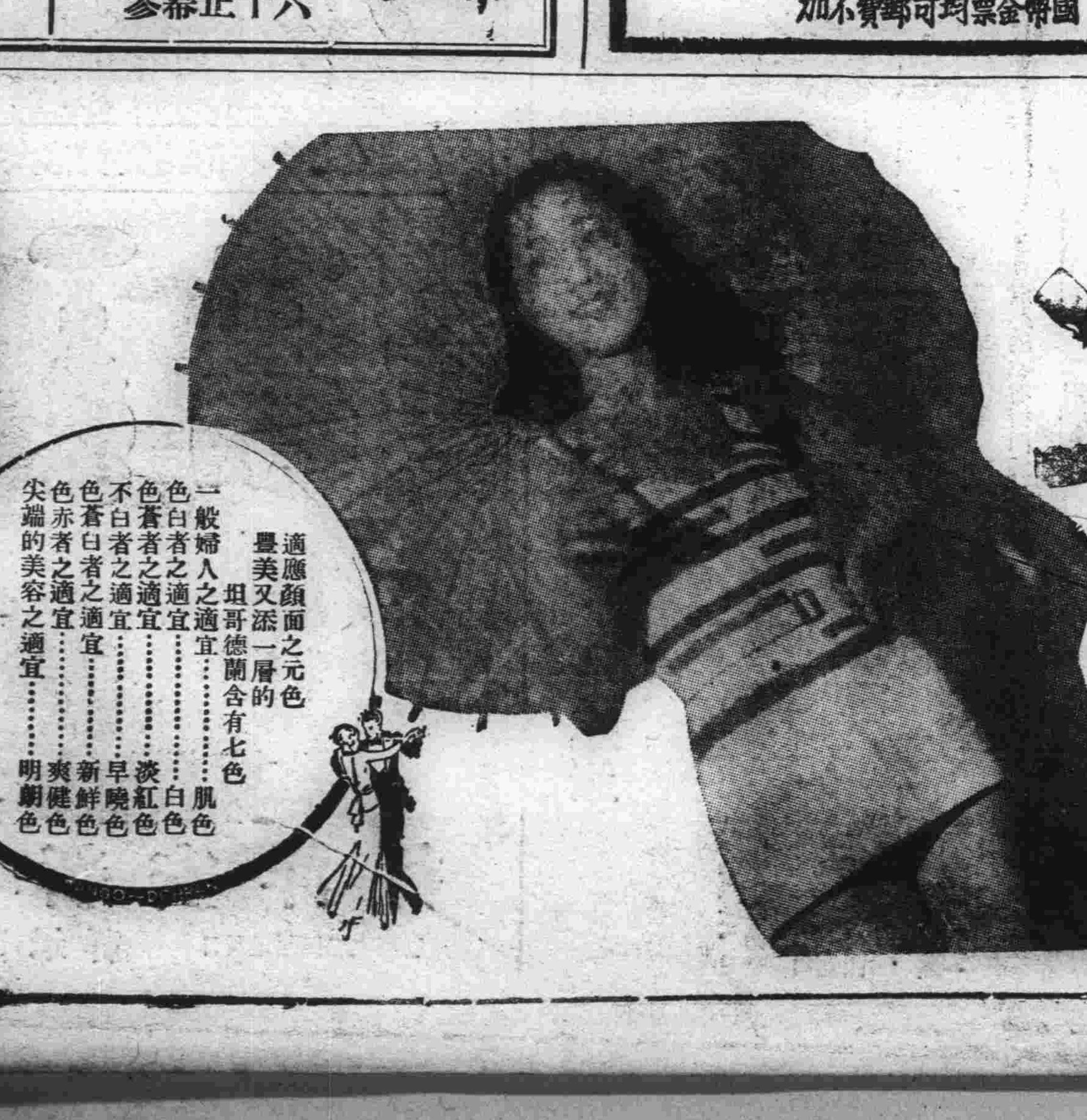

美與魅力 如心所欲 登山臨海 赤日不避 發揮自然之美的 坦哥德蘭 化粧夏日

坦哥德蘭 不用雪花膏不用粉底霜 僅需時三十秒即能完成化粧則你的美貌妙中又妙

固形タンゴドーラン

純良無鉛、芳香優雅、全爲科學的美成分而合成者、決無如麵白粉之飛散污沾衣服及鏡臺之敝用之靈便化粧尤美

適應顏面之元色 疊美又添一層的 坦哥德蘭含有七色

一般婦人之適宜……肌色
色白者之適宜……白色
色蒼者之適宜……淡紅色
不白者之適宜……早晚色
色蒼白者之適宜……新鮮色
色赤者之適宜……爽健色
尖端的美容之適宜……明朗色

著名百貨店、藥局小間物化粧品店均有出售

日本總發賣元 株式會社鳳島メール本舖 東京・大阪

黑龍江

江省巴彥等十四縣 麥種交換截止
省公署奉到實業部令 飭各縣呈報交換數量

黑龍江省公署實業廳頃奉實業部訓令略謂江省巴彥等十四縣麥種交換事宜自奉到電令之日即行截止并速將換回大豆換出麥種及交被餘剩各種數量分別呈報仰即轉飭遵照辦理此令等因實業廳奉令後隨即轉飭巴彥等縣迅速呈報以候彙轉云云

慰安列車抵龍江

齊々哈爾車站於七月一日鐵路總局之安慰列車到達齊站市內各機關多赴站歡迎此項慰安列車蓋因爲慰問沿線軍隊及鐵路從業員司并可喚起沿線民衆愛護鐵路之觀念以資開發民衆福利而期產業發達起見特編備慰安列車次第巡駛各路使萬民欣承帝澤共仰王道同舞樂土永享幸福法也該車備有施療車及售品車其施療車醫治各種病症不取至良而意至美其福利永無邊是以商民仕女咸集并在該站分文售品車內物品價甚低廉與龍沙公園內映演電影與各種雜要頗博得民衆歡聲此番該鐵路總長爲使民衆知愛護鐵路之觀念併開發地方居民之知識其使民衆之印象實非淺鮮云云

司法調查員返京

滿洲帝國司法部爲調查各地司法以爲改善之準備曾於上月中旬委派城琦審計官村一行數員由新京來江後即入手調查高等法院高等檢察廳地方法院地方檢察廳龍江第一監獄現已調查完畢刻已返京矣

黑龍江官醫院 委滿鐵經營

黑龍江省官醫院計自前總務廳長島一郎氏時代爲某種困難關係高唱將該醫院委任滿鐵經營以來其間雖經前韓省長之折衝及現任孫啓世院長之奔走卒定於月中引交與滿鐵蓋前當六月二十八日民政部衛生司二浦恕一郎氏爲該醫院引交各種關節特帶有中央命令前來與孫院長會面並麻生事務長接洽聞三浦氏刻已留江三數日對於該官醫院之善後一切已籌有相當之具體辦法故於日昨始乘北滿車繞哈返京矣云至於該院之現職人員側聞均須退職仿舊例並各發給三個月俸之退職金但孫院長爲顧慮各醫官及看護婦之退職善後計聞似已與二浦氏籌有辦法或外派或選留確已有相當辦法矣云而麻生事務長微聞有榮轉當地新設之戒煙所事務長之消息孫院長則有榮轉任民政部關係國立之某醫院々長似已內定云以故該院近日大忙各係人員均急爲籌備交代云查江省官醫院設立於茲有年惟歷任院長苦於經費之微薄故其中之設備痛感缺乏迫王道施政後萬事以去民衆之痛苦爲懷乃韓省長遂先注意及官醫院如是廣羅人材而聘留日多年宿稱名醫之孫啓世氏來長斯院惜以院貿過劣整理欠款而彼時猶當新國初興之秋歉項籌備至艱以故前島總務廳長遂以委託滿鐵爲合局而與民政部折衝滿鐵亦以滿而應允之欠更以條約之互惠關係不相宜滿鐵乃一再延漏不肯來接而孫院長於此一個年間爲院務進行計爲市民福利計開亦曾數請於當局廣陳利害五六次晋京遊說大計之早決蓋孫氏每謂人曰齊市無相當醫院一旦有急民命何救以此敷衍等於尸位昔日之計畫既不克行余故顧當局速決宗旨以期早日實引市民依託之救星醫院云玆者該官醫院果經政府委任滿鐵若斯則齊市之病者寧非一大福音乎此外若該院之一切新舊交接詳細經過各節容訪再誌

開魯

郵政局擴充 辦理滙兌儲金

本邑郵政局長袁自讓任職多年對於辦理郵務等項甚爲和藹商民各界極表歡迎現因交通便利商業繁盛已由三等改爲二等郵局代理匯兌及儲金積蓄人民稱便該局亦因局而擴充遂於本月一日遷移南大街想該局長學優品粹經驗富有將來郵務必能起色洵不愧斯職謂爲得人誰曰不宜

海城

熱心公益之善士

本邑回教善士楊世印不惜資財好行善舉在滿洲國以前曾施捨校址一所房間若干以爲公有已設學校多年造就青年學子不少誠屬有益地方並有官業貽送嘉惠士林匾額四字又每年施濟內外科應急之藥隨到隨給不嫌麻煩救濟苦難危險之病不勝枚舉商民感激有口皆碑可稱爲善士云爾

一區各村民 趕修警備道

本縣第一區管內之愛護村對於沿鐵道線之警備路如荒嶺子水鴨屯一帶尚未修竣現奉參事官及指導官之訓諭着於一星期內完全修築竣事否則以違抗命令是問故上記之各村民衆現正加急修墊云

姜刑事代巡捕長

附屬地警察派出所巡捕長郭向賢罹來染病曾向當局請准病假若干日以資調養待病體全愈時即行銷假服務在病假期間對於高等視察係之報告材料現由大石橋警察署派來動務姜路和暫行代理郭巡捕長之一切任務現下已到差視事矣

內務局召開 修馬路會議

本縣內務局以社北門外之馬路坎坷不平坐客備受顛簸之苦若不早事修補路身將有不堪整頓之一日是以於月之六日特召集馬路委員會對於由外城根以至西站之馬路決計翻修云

三中隊搜查胡匪

駐二區石頭寨之警察三中隊長金殿福於六日早帶同隊兵向羅家溝宋家堡子佟房身一帶搜索積匪現有電話報告警務局謂如必要時即在佟房身住一夜云

棒匪八名 搶去衣物

前者湯子附近之大屯裏溝會被匪徒搶去衣服被褥等項現牛庄警察署報告云據管界新開河副村二道溝住民周永興報稱於二日早二時突來步匪八名各持木棒洋刀等侵入內室搶去衣服大小二十九件麻花被七床當向北方逃走比新開河甲長得訊時匪去已遠雖帶隊追趕亦祇索空回云

本溪

新中華帮已被擊潰 匪徒四散奔逃
剿匪隊捷音頻報

本縣前出動游擊之警察隊跟踪追剿節節勝利致匪徒新中華等四散遠逃各地所隱藏之匪徒皆聞風喪膽避跡無踪到處搜擊匪人無路可奔員乃危逃到了云云

開原

何故竟輕生 累及友人被押

本月三日午後一時許有黨榮祥者年約三十餘歲身穿藍布大衫足登洋襪青鞋赴東街詢找友人經過益元通東邊有水井一眼乃起厭世之心乘人不備之際遂投之入井自縊不意被友人石國純警見當即喊救多人用繩撈出放置井口控水已稍有氣息矣然一時不慎復墜入井中復又撈出已登鬼錄警察一分所所長李興周君聞信後立報檢廳詣驗後並將其友石國純帶廳偵查不悉何故輕生抑別有隱情容訪再誌

洮南

脩築道路城壕 捐助頗踴躍
藤井所長捐 大洋一千元

洮南縣爲修築道路城壕經費係由商民各戶攤派及募集等情前誌本報近各方捐助亦頗爲踴躍惟駐洮滿鐵公所藤井諒氏鑒及本邑街道失修此次由縣內大興土木修築乃捐大洋一千元以作修築工程之費

任意拋猫狗屍 查出決嚴懲
一署令各分所

洮南警察第一署長田萬年氏滋任以來關心治安維持有方早爲上峰嘉許查邑內有碍衛生之死猫爛狗等隨意拋棄經日光晒後臭氣難聞確於衛生有碍田署長有鑒及此特令各分所長通知各商民戶知照嗣後有再拋棄市街亂獸者查出嚴懲不貸云

趙總務科長旋里

洮南警務局前司法股長現任熱河阜新縣總務科長趙秉仁氏於日前請短假來洮以料理家務並與一般友誼話舊趙科長素廣交遊此次回洮親友大有車馬盈門迎接不暇之勢畧待幾日即將返阜歸任云

三道溝

叢隊長克盡職責

輯安警察第四中隊第二分隊長叢德滋人極活潑明敏有爲自去秋經大水滿冰商民請求駐防後關於地方治安消弭匪患悉心籌畫不遺餘力際此盛暑當前山深林密之時小帮股匪不時出沒以致人民惶恐該隊長爲防患未然計凡於山險兆要之處分途設卡輪流值班晝夜巡邏遂使匪徒斂跡地方轉危爲安若叢隊長者可謂警界之幹材人民之福星也

胡匪肆虐第四區

輯安四區三道溝境內住戶李文喜于全成等家道小康於六月二十日接得胡匪天下好帮勒捐之信一件捐大洋一千元限期五日倘若到期不付將地戶皆趕出大溝房間焚燬挖其塋盤先人之墳墓等語李文喜接匪捐信後全家遷往他處並未與匪辦款果於廿七日有天下好匪帮六名內持八音匣槍等來至二道溝大廟一帶將李文喜之祭房十二間縱火焚燬並將其母之墳墓扒開刨出棄骨同時又將于全成之兄于子恒之墳亦刨出該匪拋棄骸骨北岔南去排長譚兆永來鎮村公所及警察隊報告該隊長當即電話轉報第四署署長電令警察第二分隊長叢德滋第三分隊長劉奎五帶隊二路進剿現正在剿捕中

吉林

劉旅長轉任隊長 綏寧司令易人
朱榕新司令將由吉來京 晋謁軍部後即前往接任

吉林省農安駐紮之騎兵第二旅長劉玉崑氏軍界名宿信望素孚當我國建國時代力盡守土衛民矢忠國家之赤誠久爲上峰所倚畀茲聞軍政部當道近爲甄拔賢材便於辦公起見明令將農安劉旅長調爲吉林省城模範第二教導大隊少將大隊長等情劉少將奉令之後預備辦理交代並訂於月之八日由農安縣防區啓程來京晋謁軍政當局請訓之后即將赴吉林本大隊履新云云

吉林省綏寧道區司令李振聲氏前奉部停職遺缺以現任吉林教導隊長朱榕氏前往接替李前司令奉到軍政部訓電之後業將任內移交事務辦理就緒更調新任朱司令亦將於數日內由省城來京晋謁軍部當局之後即可赴寧安本任云

各機關改訂 辦公之時間

邑各機關遵照政府規定辦公時間由七月一日起至八月卅日止自上午八點鐘上班至正午止下午休息在此期間該管長官可斟酌情形給與廿日公假倘有其他事務可移於其他時日行之云

縣署召開 警備會議

邑縣長王德春氏以此青紗障起之時正是夏防吃緊之期一般宵小不逞之徒多是乘機思逞爲事先預防計於五日召集各科局長署長團董等在縣署開會討議防衛辦法及實行保甲制應與警察連絡互相呼應以保持地面治安云云

鳳城

三匪光顧菜園 將園主擊斃
即呼嘯而逃

本邑西街屠宰場前有潘姓菜園子於月之一日有二人前來菜園竊食黃瓜被園主潘志遠知悉當即捉獲私加打罵經人說允釋放熟意至夜間十一時突來匪人三名先將潘志遠用槍擊斃遂而還躚事主報告驗屍并請緝匪驗明槍傷自左上方串入由左乳房透出嫌疑犯乞丐小王及鮮人一名逮捕審訊結果因與本案無關釋放還家云

遼陽

警察練習所 於七日開學

邑警察練習所第三期學警業已畢業考核成績酌派職一節已誌昨報茲經續訊第四期學警係按人才考取榜示考取之各氏限於二日報到七日開學現在學員業已到齊靜待開學

東邊好與仁和 兩匪首落網
鞍山日警捉獲

事變後在遼海境界各處滋擾之魯生林報字東邊好侯後被滿日軍掃蕩遂隻身潛伏近來青紗障起又復乘機思逞在安山八家子招集舊部被日警署偵悉當即逮捕供認爲匪不諱又有匪首劉鳳仁報字仁和前曾帶領黨羽到處搶掠聞於日昨亦被安山日警署逮捕矣不日即將引渡來遼云

營口

李志毅副官長 赴岫覓防所

新編之奉天省第一軍管區第一地區警備司令王殿忠將軍乃因三角地帶尚有殘匪潛伏該處猖獗滋事故王司令於履新任前以三個月期間施行嚴厲之根本搜剿以清匪患而維治安惟關於司令部駐在之防所須待安置茲聞該部李志毅副官長爲頭擬於日內由營前往岫岩着手辦理云

天龍艦入港 地方踴躍歡迎

於事變後大部匪團襲擊營口之次日爲擔當營口警備而維治安入港之天龍號軍艦現爲沿海巡視於月之九日來營入港停泊於牛家屯埠頭而當地新市居民爲感謝往事之勞績乃由地方事務所發起組織極熱烈之歡迎會相率蒞臨埠頭歡迎藉伸慰勞之意云

李副官長轉勤 遲少章接替

前駐營第三混成旅茲以施行軍管區之新編制改稱爲第四混成旅轄於第二地區惟以前任該旅之李志毅副官長現已轉任第一地區警備司令部副官長之職而遺席重要未便久懸聞即由軍界老手遲少章氏接充云

哈爾濱

同時發現兩屍體

哈爾濱道裡斜紋四蹓子街南頭北鐵軌道下坎地方時常發現無名死屍以冬季爲最多每隔三五日必有一具日昨(二日)午後六時許又發現大人一歲小孩兩具死屍大者約三十餘歲小孩不過二三歲赤身露體仰臥地上情形甚爲慘惨查附近地方有牙磊什克(即俄國小店)一處專留住滿俄朝鮮乞丐及嗎啡海洛音中毒者如果患病至沉重時店主深恐死後仍須報官檢驗又買棺掩埋爲免除以上麻煩乘其未死時即於夜間或早晚派乞丐二人將病者擡出擲至該處以至凍餓或餓死完事此種行爲於人道妨害殊大當局應即查禁取締云

檢察廳發現 舊俄之窖金

哈爾濱道裏石頭道路北特區地方法院檢察廳近來修理內容油刷墻壁竟於一房屋之地板下發現俄國革命以前羅滿諾夫王朝時代之金庫一處金貨銀貨紙幣俱全額數之鉅堆積若山古色燦然莫不驚如幻夢當於一日午後經當局眼同點查計達一百五十萬元之多查該行係德祕源舊址在清末時期爲一中國人所建築但不久德祕源即宣告破產涉訟數十年之久現既爲我法院發現公然歸我國所有已全部引渡我國政府矣

捕獲之兩匪 幾乎又脫逃

前於六月二十八日有自稱緯署警官者二人到十三道街東亞旅館謂有人報告兩家藏有違禁物品正在搜查中詎被警察探知前往捕獲併搜得手槍一枝帶署訊問二人一名李桂林一名姜永清再三問則一言不答想其深夜逃走遂將脚鐐手譲全爲套上暫爲拘留得口供再行送審至昨日夜間拘留所中屢次發生異樣之聲看守警進內調查見該二人之刑具已切毁十分七八再有數分鐘即可全部切斷勢必被其偕同逃亡當即稟明署長改換加重刑具添派警士嚴重看守併爲嚴重審訊云

護路兵擊傷司機

昨二日午後七時三十分許白俄波力瑪愛茲赤(二十七歲)駕駛五十四號大汽車滿載客座由砲隊向南崗去途中行至商務街三十號附近或爲再攪上兩人汽車忽然徐行甚緩乘客中有一向來免費之白俄護路兵厲聲斥其快走司機人亦報以厲聲謂不走距護路兵竟取出手槍向司機人射去一彈射出幸未命中乘客大嘩紛紛逃避該護路兵復開一槍射歎差一二分間幸未致命是時途中看燃放花火者極多聞得槍聲一時陷於大混亂該護路兵亦乘混亂中脫逃旋經警察到場搜捕犯人未得經司機波力瑪麥茲赤說明該護路兵名伊那赤亦白色俄人是日因飲酒過多有此兇行除將伊那赤引渡於刑事科訊問外併將波力瑪麥茲赤送至市立醫院治療云

圖們

議決重修馬路
需欵兩萬圓指派分擔

本埠張署長王會長日警署長等於六月三十日招集滿日鮮各界紳商會議籌備欵項修補街道緣以需欵繁多討論數小時尚未解決結果經憲兵隊西永隊長支配數目鬪內地人民會一千五百圓滿洲商會一千圓朝鮮民會一千圓舊集五百圓地皮東三千圓鐵路局一萬三千圓共集兩萬圓鉅欵重修路政則交通便利指日可待云

開愛護村會 提議保護鐵路

於月之二日上午十一時在鐵路建設局招集日滿鮮各界紳商會議其名曰愛護村會提議鐵路實於人民有最大之利益大家應注意保護切勿破壞云

添設國境警察 宵小將斂跡

本埠於七月二日又添國境警察四十七名隊長一巡官二警察長四長駐圖們除莠安良將來一般暴力團等均得改業另謀生活並且埠內之政治亦將賴保障無憂矣

專署委員之視查

月之二日又來專賣公署之調查員六名此次到圖專爲視查鴉片小賣所有無違章舞弊情形並調查有無私吸私賣及私自開燈供客之戶云

西豐

擒獲匪首 斃匪五名
袁局長率隊 已奏凱歸來

西豐縣平崗鎭警察署長孫成哲氏力修警政頗爲上峰嘉許現以青紗障起匪人出沒無常爲防患未然計特令八區平崗鎭保自衞團團總赫崇五帶領二十名赴金山村河東有匪人九名於劉玉書家中午餐赫團總偵知率領團員閣擊匪人亦由劉姓垣牆還擊赫團總因見匪頑强抵抗恐伊逸去急令團員警士馳援與匪激戰併差人電報警察署長聞報急帶領公安隊七十名追擊砲二尊輕機關槍二架乘鐵甲車二輛馳赴戰區由六月二十九日下午六句鐘時與匪鏖戰至次日早六句鐘時該局長署長團總各隊長等奮不顧身冒槍林彈雨入院方將匪首大林字擒獲負傷斃逃者三名當場擊斃者五名共得槍六支官兵得勝回歸商民咸慶各長官智勇兼優

官紳挽留參事官

西豐縣公署頃奉省令爲該縣參事官森山誠之辦理認眞成績卓著調升通化等因縣署接到此項電報後當即提議挽留方策結果派地方士紳以及商農各法團首領晋省向當局懇切保留至省方能否收回成命尚不得知云

昌圖

電氣公司改組 宴請各機關

本城電燈廠改稱電氣公司等情業誌本報該公司爲提倡燃戶擴充電氣事業起見曾派員分赴商民各戶勸導安燈者免費一個月以示優待經理楊儒山君亦於海暑炎蒸之時親赴各處倡導可見經營業務不憚勞瘁矣在此改組紀念之際於院內高搭席棚擬訂七月七日(星期六)宴請日滿各機關首領及紳商各界籍酬協助提倡之誼想屆時當有一番盛況云

學警舉行畢業考

本邑警務局自去春大河內指導官到任以來感及人材缺乏特招考學警一班每分學兩科訓練迄今年餘成績頗佳平時補助警察防剿之處多刻應考畢業是以於日昨起分科開該學警實興等修業期滿考試竣擇優分派所長等要職以期改進警政云

復州灣

高橋指導官來鎭

縣署指導官高橋智臨本埠市商縣旗歡迎到二區稍息後即偕楊署長晝夜暗察不眠不休故宵小者斂跡市面爲之整肅如此官吏者可謂辦事認眞矣

雙城

第八旅改編 兩團將開拔

駐防本城第八旅現奉軍政部明令改編爲混成第十六旅所屬兩團亦改爲騎兵二十八團一改爲步兵二十二團茲經編竣不日開拔各地駐防云

慈善會附設 婦孺收容所

慈善會之設蓋爲使鰥寡孤獨者不受凍餒純係慈善毫無假借吾雙之有慈善會迄今十有餘載豈惟本地之窮苦得以全活即鄰縣鄰省遇有饑饉之年亦量力救助爲事實俱在勿庸粉飾更足稱述者即設立婦孺收容所是也凡一般婦女及孩童之無力生活者該所皆收容之現有婦女四十名孩童二十七名每日三餐差足溫飽婦女有做手工所得之錢亦歸自已齊長派陳勳氏在該所料理一切皆能相安無事足見該氏善於調處云

燒鍋抗債不還 與商會涉訟

雙屬第八區拉林鎭廣興燒鍋數年前生意不佳賠累甚鉅因錢欵致與債權者起訴經商務會居間調處凡所欠各債權之欵分三期償還無如至償還之期該號藉詞延岩賴債不還商會擬將該號之不動產拍賣以償還各債戶該號執事竟與商會發生糾紛更在縣署呈控商會濫用職權現正在涉訟中結局如何俟訪再誌

李隊長接任 隊務力加整頓

雙城警察隊前任大隊長于濱請假數月由警務局縣公署委栄局長代折代行近因夏防吃緊城內治安須有安全保障警察隊正勤務繁多之際端賴專人主持茲由省警務處委李春青爲雙城警察隊大隊長聞該隊長在軍警兩界服務有年諸所諳練且精通日語擅長交際下車伊始對於隊務抱力加整頓主義裁汰留强正在研究區防務如何處置中警察隊得此精明强幹之委員則城區之防務大可高枕無憂云

青井指導官 提議獎賞有功

前次在西門外搶馬之匪犯被警察騎兵第三中隊第二小隊隊長任富文率領部下生獲後即被正法青井指導官特請欵若干獎勵該隊官長及士兵以示鼓勵該隊全體對於青井指導官此舉咸謂賞罰分明云

園場

公醫院開幕 患者送匾紀念

園場縣公醫院因現將房屋整理竣事擬將開幕院長呂育三氏醫師張俊德氏因不收藥資治好多人是日該痊癒之人等有送木匾者有送挑扁者俱到場參加甚爲熱鬧云云

接濟農民春耕 貸欵十萬元

園場縣各貧民無力耕種者俱向隅之嘆現蒙國家以民爲念有春耕貸欵之仁慈優待又蒙參事官及縣長之稟請上峰現已准許園場全縣借給十萬元貸欵此一善舉救活了無數群黎各百姓俱頌萬家生佛華封之祝愿聖人多福多壽多男子願吾大滿洲帝國萬歲萬萬歲

調查各醫生成績

園場縣警務局奉令調查各醫生之成績以草管人命起見現以調查竣事尚不知誰在淘汰之內以後如何容訪再誌

泰來

姦夫淫婦合謀 毒害本夫案
又提出上訴

本邑南大街紙房胡同住民徐富爲人懦弱髮妻劉氏芳年廿四性喜風流雖生一男一女猶抱人盡皆夫主義因徐富出外貿易常不在家致與南北炕同屋之楊青山發生戀姦已有二年光陰雙宿同眠儼如夫婦緣楊某久賦鰥居而徐氏空閨寂寞又況近在咫尺無庸踰牆私就鮮花在旁狂蜂焉有不採於本年舊曆二月七日徐富自江東營商歸來已窺破箇中把戲遂遷居本城第一區胡同但楊某被撇惡念頓生爲尋故日歡樂計旋於本年舊曆二月十五日與劉氏共謀之下乘徐富吃黃米豆包時暗將毒藥混參白麵致徐富食以後週身發料發由縣公署派員檢驗委是牛前中毒將被告楊青山徐劉氏拘捕到案經承審員關潤宇多方偵察案情大白而被告等實犯共同預謀殺人罪應處死刑但被告楊某及劉氏不服原判已提起上訴云

監獄經費已領到

泰來縣監獄經費前已由司法部發到黑龍江高等檢察廳近日本縣更奉到廳令務於七月一日領取完竣是以本縣監獄官李成棟於六月二十五日晋省旋於本月一日已如數將經費領到云

韓連長克盡厥職

塔子城鎭駐軍混成第三旅步兵第六團二營四連連長韓岳果自鎭攝該鎭以來關於防守不遺餘力荽茲夏防吃緊宵小思逞之時連長爲維持治安計督飭所屬晝夜巡邏該鎭治安賴以平穩大有夜犬不驚世外桃源之概商民可高枕無憂矣

延吉

税捐局檢查 各商號賬目

本埠税捐局張局長昨日派檢查員王占鰲嚴厲察勘各商店賬目聞此次之檢查非常認眞出入來往等項務求詳細推敲以免弊生而重國税當時各商店無不儆惕萬分惟權有所隱瞞而被懲罰云

樺皮廠

呈請成立自衞隊

本鎭商會會長孟名遠氏保長部保長董凌閣近聞四鄉匪警頻仍宵小蠢動本街治安切關重要現任守之壯丁團及警察人數頗單恐遇警諸多不周爲防患未然計於昨日假商會々議室開紳商協會當時公決由紳商合請縣署備案成立護衛隊四十名槍枝請由縣撥發欵項由紳商均負之當局能否照准以觀其後云

瑣聞

△募欵重修七橋

(四平街)梨樹城外之七橋係本埠長途汽車必經之要路近緣陰雨連綿將橋冲塌是故直達梨城之汽車至此橋前即須停駛乘客徒步入城諸感不便是故紳商各要人刻正各方募欵建築新橋云

△觀劇人數見少

(四平街)本埠自在關帝廟側開演野劇已達數日初時紅男綠女雲集爭觀頗稱一時之盛近以陰雨連綿道途泥濘遊人星稀頓呈冷淡云

△欠債經官判決

(四平街)本埠常濟川趙小魯等於今春在天橋下開設振興建築公司凡有用欵均經常濟川繼續籌備嗣因內部糾紛常某不予籌欵以致欠業共欠外債三千餘元債權人屢索不得故在道裏※所告發當將常趙二人傳訊判決緩期償債共分四期以陽曆七月十五號爲第一期次則八月十五九月十五十月十五爲第二三四期至四期後均須完全還清不許拖欠

△白馬一夜病亡

(四平街)本埠有張慶林者以農爲業家道小康畜有白馬一匹於昨午後四句鐘忽而患病僵臥不起家人意爲時已薄暮以待明晨再行醫治詎料翌晨竟而氣絕究竟係染何病如是之速尚不得知云

△韓人測繪礦區

(海城)本縣第四區警察署員張惠民於月之六日報告當局云據轄界他山舖村長白尚玉報稱於上月廿一日由某處來韓民四名計金晋一尹奉居洪宗煥並韓姓女子一名在該村居住並將鄰屯溫家溝山圖畫去該韓人稱係開採溫家溝村山嶺之金礦先來測量繪圖等語云

△可謂粗風暴雨

(錦縣)月之四日下午二時許烏雲突起西北彌漫天空加以涼風颯々於三時十分大雨驟然傾盆而降一時街中積水盈尺四溢貫流城關一時成爲澤國云

△名醫妙手回春

(本溪)本縣東大街濟生藥房醫士孫湘洲君研究岐黃之術有年醫精中外濟世活人無數我縣之醫界首屈孫君自懸壺我縣手到病除妙手回春云云

△園觀瘋婦鬧街

(開原)本月三日下午六時許有李濟三夫人年約五十餘歲因氣染患瘋病多年身着藍布大衫隨處大鬧信口胡言亂語指手畫脚圍觀者擁擠不開云

△義興絲房開幕

(洮南)興隆東大街路南絲房義興永主人李樹田者人極和藹品學兼優久歷商界經營多年無不得法近來李君特別大犧牲新修門面專採辦上洋及雜貨花粧物品閨閣裝奩四季服裝衣料外有山珍海味茗茶兩洋諸色呢絨綢緞布疋各種紙張應用之物俱全擇於古曆五月十八日正式開幕並特別減價以廣招徠凡購貨滿一元至五元者贈送紀念分憑卷換貨並有書女唱大鼓等以酧主顧之雅意是日前往購貨者熙々攘々大有迎接不暇之勢聞該號第一天共計賣大洋二千餘元云

△大雨礙及墻塌

(復州灣)本埠鹽業自古馳名惟今年因當軸者多加提倡前途發達更不可限量不料入夏季以來大雨連綿與海內發生大潮浪花冲天驛灘毀壞者强半損失不少筆聞天又陰雨能否再發生大潮尚未可知當灘戶者局加之意焉

△少婦產生異胎

(復州灣)距本埠十五里歪脖屯賀家少婦年二十餘歲於前幾日晚間忽然腹痛後即產生異胎形似猩猴尚有呱呱之聲當時少婦驚倒經人叫醒後少婦尚疑腹內仍有活物隣人相談此病乃係疑病於是婦人心中稱安此怪物當時棄之郊外人類如何產生畜類新學者之諒必有以研究也

△巡官頗能盡職

(双城)本城東北隅警察第一署第六派出所巡官周振國卒業中學後即投新京高等警察學校畢業返里服務警界自被委爲該所巡官後矢勤矢愼日夜出勤從無意忽爲人和藹親頗得管界士紳好感遇有爭訟則婉言排解及勸誘之而對於屬下尤能一秉大公一視同仁故皆樂爲之用該巡官誠可謂之能盡職守云

△兩騎車者互撞

(齊々哈爾)市內正陽大街中路大連屋寶鮮魚貨店之新原五金行門前突由南來之脚踏車竟將北來之六百二十二號騎脚踏車者撞倒當即昏迷視左額角已撞成窟窿血流不止該管警察當即將肇事人代所詢明并將該受傷人送就近醫院醫治但其傷頗重恐有性命之虞云云

△一胎產生三女

(鳳城)六區龍原堡村媽木林子住戶張鴻禧之妻梁氏現年四十二歲體素强壯向無疾病茲於六月二十日二晚六時臨盆產一女產後仍覺腹痛若再產之勢迨夜半果又連產生二女惟該婦以精血虧耗稍劇昏迷逾時并將最後之女壓死現所遺二女體均壯術胖乳食充足母亦無恙云

△仗義疎財可嘉

(撫順)日站義和祥財東崔福亭君年約三十六七歲山東省人氏自到撫以自來已獨創生意刻下志已如願竟創成撫邑之生意如日站義合祥代理店義合福糧棧義合油房千金寨義合慶五金行另外向有崔家大興以及各大商埠皆有支號而崔君福亭眞是福至心靈財源茂盛崔君現有如此宏富財產而對於屬下以及友人同鄉等並無半點傲慢之行爲勿論對於上下人等非常和藹完遇有患難者要相助決不袖手旁觀適置前數日有一山東人氏年約四十餘歲曾在撫作苦力生活不料忽染病臥床數日不起竟一命鳴呼後有該同鄉者即前往義合祥懇求崔君援助崔君慨然應允遂即派櫃夥前往調查確有其事故當慷慨助現洋五十元俾其購買衣服棺槨等用而崔君之仗義實令人欽佩也

△增益泉之發展

(撫順)日站增益泉燒鍋自開市以來生意非常發達而所售之酒不但價廉成色實在優良該號之名譽不但撫順本街皆知就是四村已均贊成該號酒眞是名不虛傳而該號不但日站一櫃耳聞千金寨及塔連咀子均有支號而該號貨眞價實遠近皆知將來前途之發展未可限量云

△運到大批洋麵

(撫順)日站廣盛義麵莊所售之洋麵原袋出售價目底廉並不效無智之輩將麵更換缺少斤兩之弊該號向來抱定忠誠因此遠近皆知每日所出售之麵大有入不敷出之勢故於昨日特到各種洋麵乃係大車拉共計二十四車每車皆能拉七八十包片刻屋內堆積如山翌日竟賣出多半矣由此觀之足見該號之貨眞價實名不虛傳也

本社啓事

逕啓者本社王爺廟代派處經理吳顯貴君現已辭職與本社脫離關係此佈

清補妙品

百齡機

男女老幼 四時宜服 有意想不到之效力

純淨及含幾怪

補力多

療肺治咳 壯補全身 功效偉大 一服即知

得之則生

生丹

辟瘟防疫 起死回生 家居必備 旅行必攜

九福乳白魚肝油

味美無腥 世界獨一 滋養豐富 優良製劑

上海白克路
九福公司總發行

南京三省總經理本鼓樓

五洲大藥房

自動電話四三七六

大連市大山通二番地

橫濱正金銀行

大連支店

代表番號電話長三一六一番
宿直專用電話長六〇一五番
振替貯金番號大連二二〇一〇番

資本金 壹億圓(全額拂込濟)
積立金 壹億貳千二百七拾五萬元
營業種目 貸付、割引、信用狀發行、內外為替、其他一般銀行業務

本支店出張所

橫濱(本店)東京、東京丸ノ內、名古屋、大阪、神戶、門司、長崎、營口、奉天、開原、新京、哈爾濱、青島、天津、北平、漢口、上海、香港、廣東、新嘉坡、蘭貢、卡爾卡達、孟買、克拉基、馬尼拉、斯拉巴雅、斯馬蘭、巴達比雅、悉德尼、倫敦、巴里、漢堡、伯林、阿雷基散得利亞、布哇、桑港、羅斯安接列斯、夏突爾、紐育、里約的嘉內羅

人生的調劑!

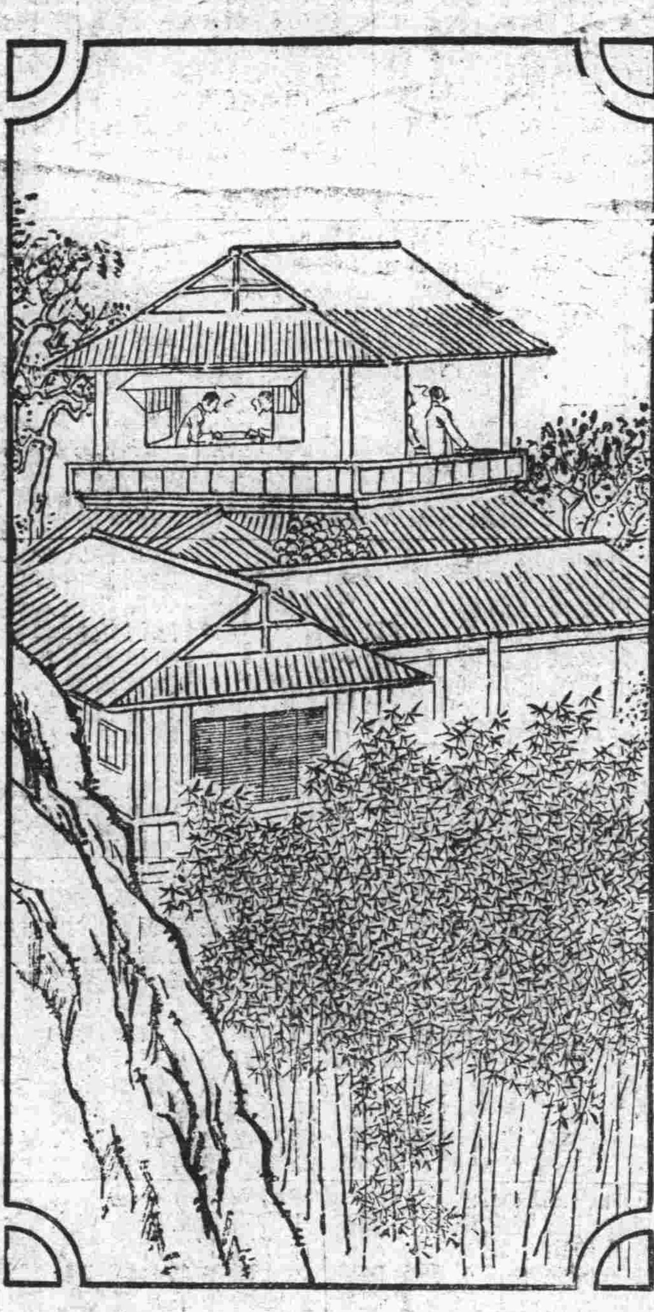

久處在熱鬧的都市中應當到名山勝地去住幾天享些自然界的樂趣這是人生不可少的調劑但是去的時候不要忘了大前門

大前門香烟

是旅行的良伴是添興的妙品

大前門 香烟

D-249

君患肝火否▲
我有潤腸丸▲

肝火中燒、最易激怒、世人往往因小不忍而亂大謀者、由於憤怒、實由於肝火

君有肝火否、盍服第威德潤腸丸以平之、藥料完全植物質、毫無刺激作用日服二粒、肝氣不作、祝君前途更多勝利

價格低廉祗售兩角

第威德 潤腸丸

各大藥房均有出售

萬能止痛藥

聖得龍

奏效迅速……二三十分鐘即可發現
效果持久……十二時間的有效驗

是藥有强力之止痛作用決無使人不快之感最適用於疼痛諸症凡用途此無不口碑載道

主治各症如左

頭痛 各種神經痛 琉麻質斯
月經痛 分娩並流產後之疼痛 外傷痛
骨折痛 手術後疼痛 牙痛等以及各種痛症

用量
粉末 一回〇、一〇六—〇、二六錢(〇、四—一〇、六瓦)
錠劑 一回二乃至三錠 一日一乃至三回

包裝
粉末 六、七錢(二五瓦)二六、七錢(一〇〇瓦)一三三、三錢(五〇〇瓦)
錠劑 六錠 三〇錠 一〇〇錠 五〇〇錠

滿洲國總代理店
大連市山縣通一八一番地
三共藥品販賣所
振替大連二七〇九番

製造發賣元
東京市室町
三共株式會社

大連

不幸竟患赤痢 學童死亡一名

對服用之赤痢豫防劑 關東廳衛生課愼重調查

關東廳備於本年赤痢流行期、由該廳衛生課、於去年特製藥劑、以備臨時服用、豫防意外之不幸、故於本年入夏以來、即分配於各小學校、及各公學堂而大連市之小學校、及公學堂均、已服用豫防藥劑中、不料於服用豫防赤痢之藥劑中、俄然發生赤痢患者、即日本橋小學校三年生、市內乃木町九番地小林平一（十歲）竟於六日午前二點死亡、又南山麓小學校三年生池上仁、亦十歲、及其弟又夫（六歲）、同患赤痢、陷於重態、入大連醫院療治中、此外尙有五六名赤痢患者、均在自家治療、正當在此豫防赤痢時、竟而誘發赤痢之發生、誠爲一未有的奇現象、關係者方面、非常驚疑、豫防赤痢藥劑、係腸窒扶斯赤痢用之物、比之注射、絕無副作用、爲使便利計、經滿鐵衛生研究所、於數年前、即行製作此劑、已曾分配給沿線各小學校服用之、比之市中所賣者、收得良好之成績、醫學界、亦認爲有特異之效能云

關於此項藥劑的服用、不幸竟將赤痢誘發出來、關東廳衛生課、加藤技師談稱、全赤痢豫防劑之赤痢菌、本年之用殺菌的藥物、係在去年所製作者、抑純爲殺菌而製者、現尙未接到詳細的報告、據余所想、或有其他病症、或爲飲用赤痢豫防劑、於發生粘着性前、在何處感染赤痢而發者、亦未可定、總之此誠爲一重大事、必行愼重的調査云

滿洲衛生研究所、製造豫防劑之大野醫學士、談稱、起此與山口縣同樣的豫防劑殺菌不完全之傳說、但此次的事端、果爲何而出此不幸事、誠爲不可知、或當今日之赤痢流行時、或爲保菌者與藥劑無關係而發病者、亦未可知、滿鐵衛生研究所、所製之藥劑、於特異體質者、在胃中融解時、有起反應的時候、或此固不能謂之爲原因、或藥劑有缺點、而生此萬一之不幸事歟

向當局陳情 設工業及女校

學校代表呈請

本埠各小學校保護者聯合會、六日午後七時、於市役所會議室、召開緊急協議會、討論設立甲種工業學校、及緩和女子中等學校之入學難兩案、當日出席者、計有十六校代表之廿二名、首初各代表陳述意見、終未一致、後有恩田明氏發言謂、總許招待關東廳日下內務局長、及中村財務局長、緊急的懇談似乎有力、對此議論、贊成者多、當推恩田、八丁、西卷、三氏爲交涉委員、定下星期赴旅訪問關東廳、九時餘閉會矣

回春街設立 菜市叫賣場

市所將開會議

大連市役所產業課、擬於十日召開中央卸賣市場改善委員會、討論積極進行辦理回春街設立菜市叫賣場事宜云

中央公園的道路 決行特別展寬

由信濃町市場直通大連驛 市場移至瓦斯罐北方空地

大連都市計劃之確定案、將不可對此市當局、曾得滿鐵來決將中央公園改爲三十三議解將移至瓦斯罐、即梟油間寬突破中央卸賣市場、一萬坪之場所、擴直線達至大連驛前、故現在張此大道路同時、車站可中央卸賣市場、非急早遷移擴至現中央市場之跡

大連發航空郵便 竟在京城被燒

以自動車運送之途中發火 原因尙不明行囊共廿二個

爲天候不良、於六日午前十一點四十分、自大連發午後五點八分遲到京城飛行場之大連發向日本去之定期航空郵便、及到京城、即將滿載之航空郵便、向京城局遞送、該局即以十號自動車運轉手森本清、自飛行場向京城局行之途中、在漢江橋上、自動車後部發火、於發見時、即急停車、努力撲救、此時已將車內之郵便物燒着、其內有在滿洲各地、新義州、平壤、所載者、向東京、大阪、福岡、各四個、向淸水發者一個、送京城者四個、向蔚山送者四個、計共二十二個行囊、此爲空前未有的事故、現正研究善後中、森本運轉手、已由龍山署傳問中、或係當在向車上裝載時、乘入吸剩的煙根、以致途中發火、或係各小包郵便物、而自然發火、或有誘火之物、有藥品者、亦未可定、據航空會社側談、其中已被燒失者、或在二百餘件、但尙未有詳細的報告云

要塞堤參謀東渡

旅順要塞司令部參謀堤不爽貴中佐、爲參加九十兩日於九州擧行之陸軍參謀旅行演習、並參觀大阪之防空演習、六日東渡、豫定下月初旬歸任云

十河理事已歸連

赴華南各地及台灣視察後、歸國至大阪調查華南經濟關係之滿鐵十河理事、乘八日入港之扶桑丸歸連

賭徒拘押一夜 分別罰金釋放

六日正午被大連警察署法係滿日刑事一網打盡之、市內浪速町七十番地、華昌錢莊二老板史、及該號執事之妻等四名、紙牌賭徒、於留置場拘留一日、七日正午每人罰金二十圓、遂即釋放矣

兩起盜難報官 外套及自行車

市內對馬町四十三番地第一號住戶、日人別所次吉處、六日晚、偷兒由後門竄入、竊去冬季外套一身、價約四十圓、又市內秋月町二十番地、林學惠、六日下午四時餘鐘、騎自有之沙字二三四二號自轉車、往萬歲街一百六十二番地、辦事之際、竟將自轉車丟失、乃即報告所轄派出所查拿竊犯

黃學元之妻 跟姓王的跑了

請求警署查找

原籍山東省肥城縣、現住市內秋月町、黃學元之妻齊氏年二十五、六日晚與隣右姓王的相偕潛逃無踪、及黃知覺、乃赴沙河口警署報告、請求官方代爲搜索

一起衝突 數人負傷

六日午後三時半許、市內沙河口大正通二十七番地、生肉貿易商之三輪車操縱者大久保正登四十四歲、同乘有中井一五十一歲、及的場染造四十四歲、行經大連地方法院橫過電車道、適有小平島二區十番地、孫高仁騎自轉車由前疾來、因躲避不及、致演起衝突、三輪車已翻倒地、大久保等外三名各負重輕傷、當即襲送赤十字病院救療云

岡野助役赴新京

岡野大連助役、乘七日午後四時二十分發之急行列車赴新京、對駐滿部隊之交換、及爲關東州防空演習的關係、依市會之決議、就市民的軍警慰問、乃與軍事當局、會合該軍警慰問係、大約分三班、由本月中旬開始慰問各方面之軍警、岡野助役俟事畢、豫定於十日朝車歸任云

丟四樣値錢東西

大連市聖德街一丁目、三好壽氏、於六日午後七點、被賊光顧、竊去金戒指手表及德國製照像機等計共四樣、價値百數十圓、即報沙河口警署、請求代爲搜查中

連鎖街前 空地競賣

豫定廿五日 廢特賣方法

關東廳從來對於官有土地之放領、採取特賣方針、然而其間每有利權者暗躍策動、即每對此官有土地之處分、關東廳之行政上、未免有所影響、且易惹世人的疑惑、爲掃滅此等利權者之不當行爲、對官有土地之處分問題、爲一掃誤解計、廢去特賣方法、改爲競賣、以期正大公平、至民政署懸案中之連鎖街前空地、及其他三百十六筆、將百餘名之呈請放領願書、全行退回、顧定於本月廿五日實行競賣云

擅傷討匪漁船 竟是新利號

水上警署判明

四日午前一時許、載皮子窩管內障子島警官派出所馬巡捕、及壯丁兩名、前往長山列島黃鹿島附近、追擊海賊之市內北大山通四番地、角勇船行所有之火油機船第二賓海丸（七噸）於黃鹿島附近航行中、因有濃霧蔽進、對面難辨、不幸被兩千噸之大汽船衝突、將前部撞碎、當即沈沒、經過其處之市外老虎灘漁船德海丸、將全員救助、帶回大連、未致落水喪身魚腹、然當將該般撞傷之大汽船、仍鳴々鳴笛向安東方面開去、此因大連水上署得報、立即電知安東警察當局、調查是否三月出港之政記公司所有之廣利號所撞、經安東警察署審重調查之結果、乃係政記公司之新利號所撞、蓋該船因被濃霧遮蔽、又兼賓海丸過小不知肇禍、故仍安然鳴笛、向安東航行云

窃賊途中 遇警拿獲

大連上水警察署、因上月末旬、埠頭倉庫發生窃案、故該署司法係全體刑事、夜以繼日、不眠不休的偵緝犯人、突於五日午前三時許、該署刑事等、於長門町下夜中、見一擧動不審、令人可疑之苦力奔跑、於是即追隨其後、該漢見刑事追隨其後、乃急奔及至埠頭出口、被刑事逮獲、後經繫至署內、嚴重拷問之結果、供稱原籍山東文登縣、現住露天市場三區五號小店、王慶範年三十七、手持之衣類、係於奧町双合代理店窃取、價値小洋十餘元云

建築第四埠頭

並行新築第八號倉庫 緩和貨物輸出及輸入

工事中心中之大連港第四埠頭增築之工事、前曾由滿鐵當局中請認可中之大藏省、一時曾表有難色、最近頗有認可之意、以約百萬元的經費、着中工事、如此該埠頭完成後、則決以輸出埠頭使用云、又大連港爲緩和輸入貨物之擁輳、以經費八十萬元、着手建設埠頭八號倉庫、經高岡組之手、以基礎之工事開始動工、豫定於今年十一月完成云

女中游泳會 於十五日擧行

關東州體育研究所、及關東州內學校體育聯盟、主辦之關東州女子中等學校水泳大會、定於本月十五日午前十點、在大連運動場水泳場擧行、參加者爲州內女子中等校學生、

大連陸上競技 選手權大會

星期日午后 大連運動場

滿鐵主催之大連陸上競技選手權大會、決定於七月八日之星期日下午一時起、屆時假譚家屯大連運動場擧行、群英相聚、必有良好之紀錄、各界請注意之

於八日開辦 黑石礁水泳場

時當暑熱的夏天、黑石礁的水泳場、亦援例於七月八日起開辦、滿鐵水泳部、爲設備萬全計、特訂如左之規章及日期

自七月八日至九月九日

△水泳術講習指導者常置數名隨時講習

△行事△開場式七月八日△閉場式九月九日 大會、七月二十九日

△遠泳△一粁七月十五日△三粁七月二十二日△五粁八月五日△十粁八月十二日、十九日（兩日）△一粁八月二十六日

△部費

一、社員及家族（學齡不拘）全期間金三十錢同上一回券金五錢

一、社員外（不拘年齡）全期間五十錢同上一回券金五錢

報名方法

報名處爲一般並滿鐵社員水泳場

青年苦力縊死

有因病作事錢不足用遺書 經警察署檢驗後即行掩埋

七日午前五時許、聖德街四丁目、聖德太子堂高地處、有縊死一國人、當被通行人發見、立即報告聖德街派出所、至現場檢視之結果、判明係原籍山東省、現充福昌公司寺兒溝苦力宿舍五十六號、黃文達十七歲、並由懷中搜出書信一封、內寫「因病作事錢不足用」等語之一封遺書云

又發生三名 腦脊髓膜炎

均送醫院隔離

近來暴雨連綿、氣候不均、故容易發生傳染病、由六日夜起、竟有同患腦脊髓膜炎者三名之發生、六日午後六時、大連市寺兒溝居住張鏡清二十九歲、七日早七時市外周水子小野田洋灰會社社宅寺內一雄三十九歲、八時三十分市內久萬町八番地玉野房一二十歲、經醫師診斷係患腦脊髓膜炎、遂送療病院隔離

廣播順序

七月八日（日曜日）

△前六、〇〇 廣播體操

△前六、三〇 廣播體操（由東京）

△前八、三〇 （小孩之時間）管絃樂

△前一〇、〇〇 戲劇

△前一一、四〇 新聞

△前一一、五〇 （由新京全日滿）講演（對滿洲國之產業統制）實業部總務司長高僑康順 滿洲音樂「女起解」

△后〇、二〇 （由大阪）男聲合唱一、萬象之神、二、歌劇「魔笛」祭祀之歌、三、歌劇魔笛、四、夜之讚歌五、祈禱、六、獻神

△后〇、四〇 （由東京）浪花節（木曾富五郎）

△后一、一〇 （由東京）俚謠

△后一、四〇 （由東京）浪花節（壺坂寺靈驗記）

△后二、二〇 野球試合實況

△后三、三〇 新聞（野球中斷）

△后五、〇〇 （由名古屋）語（小孩之時間）少年冒險物語（人外境突破記）森川紫氣作名古屋童話研究會

△后六、〇〇 新聞關西大相撲實況（第四日）電氣遊園下空地相撲場中繼

△后六、三〇 （由東京）日曜特輯、新聞演藝

△后七、〇〇 （由東京）獨唱、柳兼子

△后七、三〇 （由大阪）義太夫（近頃河原之達引）堀川猿廻之段

△后八、三〇 時報（由東京）

△后八、三一 新聞、氣象通報

△后八、五〇 廣播戲劇（關中有光）

法院事項

△起訴▽

△原告 尙德棠 被告王澤思 請求貨欵金六百六十三圓六角（六、十六）

各種石版活版圖案書籍雜誌和洋帳簿

昌明

大連[illegible]二〇八 8886

大連西崗

新昌號紬緞百貨店

電話 門市部三八四七番 批發部長四九〇四

流行新式草帽 女界時髦汗傘 定價特別低廉 原碼再打八扣

特設提莊部 各種紗羅印花綢料 原價六扣 賜顧請速來臨

大連監部通

雙興隆雜貨批發商廣告

啓者本號開設已歷多年專辦東洋各種雜貨無不搜羅齊備早爲各鎭顧主所盡知當此春光明媚正宜暢銷各貨之際本號東洋早有遣員應時採辦適用之貨日下已謂齊備不但貨優美而且取價低廉倘蒙台駕榮臨或信購無不竭忱歡迎之至

△營業目錄 各種人造絲大宗批發、各種人絲毯子、台毯、布、灰毯子、絨棉面、汗衫、運動衣、禮帽、洋服、女便帽、小孩帽、草帽、各樣小扇、洋品、女便帽、衛生手套、蚊帳、襪子、皮帶、化粧品、小孩衣及附屬品、各種膠皮鞋、卡子、絲代理、紅、粒仁丹、類球、鹿印坐鐘、三星牙粉、無敵牌、馬包鉛、老闆、雪花膏、路玲、美人、金鶴香、頭油以及一切應時雜貨、種類繁多不及備載

本號謹啓 電話四八二三

大連

阜聚祥開幕廣告

敬啓者敝號今在大連市開設雜貨發行兼代客事專運上海香港東洋以及各商埠一大宗雜貨現已備齊價格抵廉對於報關一切手續特別迅速凡我新交舊好者承蒙不棄多加關顧無任歡迎恐未週知特此聲明

大連市財神街四十番地 本號主人謹啓 長電話七二九一 二九四八六番

募集

請向星個浦自動車運轉手養成所寄送郵票二錢

北平 大仁堂 大連分此

本堂分設連市以來一爲濟世活人二爲提倡營業精選經驗有效之丸散膏丹數百種純用珍貴藥品配製而成目錄造冊函索即寄批發零售一律從廉初一十五減價二成

西崗福德街二番地即新開大馬路南首路西便是

備有中西服裝 遂意維新 備有淸爽美景 歡迎來賓

大連 華春照像館

添盖三層樓房 淸潔寬濶 備有洋服戲粧任客採用

大連市平和街六番地 電話八六七二番

大連西崗子

永生福紬緞百貨店

電話 批發部長七三九四 門市部八二四一番

男女草帽及女汗傘 照碼八五扣

請早駕臨 勿失良機

同昌百貨商店

今爲維持信用擴充招徠決抱薄利主意特將各貨一律削價賤賣以得顧客之歡心設荷惠顧始能明瞭稱意

夏令

新裝時髦服料 流行草帽雜貨 輸入種種齊備 歡迎遂意參觀

並有

品質精良 價格便宜 台灣草帽 每項七角

大連奧町 電話四五〇二

經濟

油豆忽提漲餅粮穩平
鈔票已轉趨軟疲
大條倫敦紐約低落孟買昂騰
中美稍提日美不動標金小快

據本報七日專電、海外市況倫敦大條、期現較昨報疲、查現市爲廿便士四分三、期市爲廿便士八分七、紐約亦轉落、爲四十六仙二分一、孟買提漲三仙、爲五十八盧比十六分三

外國匯兌、日美不變、爲廿九弗九十三仙、中美昂騰六仙、爲三十四弗四十三仙、英美跌落一仙、爲五弗四仙二分一、日英、中英、美英俱各未動、日英爲一志二片四分一、中英爲一志四片二分一、美英亦爲五弗四仙二分一、英法爲七六法郎整

上海七日電訊、海外銀市商況、中心點自移入倫敦市場以來、倫敦銀價直飛猛進、其餘大有不可侵犯者、二個月未曾見二十便士之關門、實一時間過去、最大價達至十一便士整、旋以存猶稍存戶知足者、時吐存、以致行市一進一退、昨今以來、情頗猶豫

銀塊及英美匯兌、復報低縮金標開價小快、外匯亦隨之不弱、而日外銀行等背空美匯、市情稍疲後步穩、東匯日銀索價一一四、二五、花旗空近期、妥至一一四、五八月期市、妥二四、六二、五收盤時大連帮以一一四三一二五肯存、未見合手

本埠錢鈔市場七日前場開盤後、鈔票轉趨軟疲、查現貨降至千一百六十三元、妥四十萬元、遠期千一百六十三元五角、妥二百零一萬元、金兌小洋一二〇七五、鈔兌小洋一四〇四五、大洋兌鈔九六、九二五云

又本埠鈔票七日晚市開盤後繼續傾疲、現貨爲千一百六十一元、妥五十萬元、遠期亦同、妥百卅六萬元、金兌小洋提至一二一四〇、鈔兌小洋一四〇五〇、大洋兌鈔九六九三云

本埠特產市場七日開盤後、大豆因値明日星期、人情不振、頗呈閑散、但旋以日商小付作存、竟致七月期貨漲出五分、九月亦提四分、豆餅雖屬閑散、市況則隨大豆趨於穩硬、豆油九月期貨亦提高一角五分、高粱人情不佳、市況穩平、至於現貨大豆、因輸出封購買、亦提六分、查成交額三井卅車三菱廿車、實隆廿車、油房卅車共妥百車云

蘇聯在庫倫 設大紡紗廠

海拉爾七日電訊、據當地的接情報最近蘇聯爲於外蒙充實工業、乃在庫倫設立需要職工二千名之大紡紗工塲、

大連港於六月份 輸出特產數量
餅油粮豆均呈增加

滿洲重要物產組合調查六月中大連港輸出主要特產物數量大豆十六萬五千八百六噸豆餅十萬四千五百八十三噸豆油九千七百十五噸、高粱一萬百九十三噸、合計二十九萬二百九十七噸、比較前年同月之二十二萬三千三十一噸、增加六萬七千二百六十六噸、再分別各品觀之大豆一萬百八十二噸、豆餅四萬千七百八十七噸、豆油八千四百八十八噸、高粱七千八百〇九噸均各著增、豆餅約增六成豆油八倍强、高粱四倍强原因爲運歐大豆增加一萬六千噸豆油去年皆無反斯本年度却輸出九千六百噸運往日本者豆餅激增四萬噸至於運華高粱增加其他仍不振茲將各貨運往地與去年度對比如左

△大豆

	本年六月	去年同月
日本	三八、八二〇	三四、九〇八
歐洲	一二四、七九〇	一二八、〇一〇
美國	四八	—
南洋	一、四九七	—
中國	六五三	二、〇三二
朝鮮	—	六八六
合計	一六五、八六六	一五五、六二四

▲豆餅

	本年六月	去年同月
日本	一〇三、三八四	五八、五三八
歐洲	三三九	一、九四四
美國	一、六三三	二、一四四
南洋	一六八	—
中國	一	—
朝鮮	一六八	二三〇
合計	一〇四、五八三	六二、七九六

△豆油

	本年六月	去年同月
日本	五	一七〇
歐洲	九、六七八	……
美國	—	四八七
南洋	三	七三三
中國	一	—
朝鮮	九、七一五	一、三三七
合計	八、九四七	一、三二七

△高粱

	本年六月	去年同月
日本	八、九四七	二、二六五
歐洲	九一八	—
中國	二三八	八九
朝鮮	九〇	三〇
合計	一〇、一九三	二、三八四

截至六月底 中銀發行額

近將操業云

滿洲中央銀行紙幣並發幣、自康德元年六月二十四日、至康德元年六月三十日、發行平均額如左

	圓
紙幣發行額	一〇一、五〇七、二一〇・一四
準備	五九、七六三、八〇五・七三
保證	四一、七四四、四〇四・四一
鑄幣發行額	一〇、七一〇、一四四・二九

康德元年七月四日 滿洲中央銀行

第一四半期 鐵道收入增

滿鐵九年度第一四半期四月至六月鐵道收入總合計三千七十四萬一千四百圓、比較去年同期增加六百萬二百七十四圓、其概要如次(單位圓)

	本年	去年比增
客車收入	五、五〇八、九〇〇	九六二、四〇三
貨車收入	二四、一九一、八七〇	四、九五五、三三六
倉庫收入	一八、四三一	七、九一七
諸口收入	一、〇三三、一九九	四四、五三六
總計	三〇、七四一、四〇〇	六、〇〇〇、二七四

又收入中社內振替九、八八九、五六七圓、比去年同期增加七〇八、六三三圓、乘車人員三、一二四、一一四人、比去年同期增加三八七一五〇人云

中央銀行 禁使舊紙幣
藉以促成兌換

遼陽滿洲中央銀行遼陽支行劉經理自奉令兌換紙幣以來千方百計、急力宣傳、廣告四鄉各區、又於門前貼有標語、俾家諭戶曉、早日換清、免致鄉民坐受無端之損失、無奈一般商民、仍懶於兌換、在街推使、該經理以爲常此以往、兌換上殊感困難、遂於七月一日、牌示禁止舊紙幣通行、一律兌換如此庶幾能如期換清商民、均不致受無端之損失也、若該經理者、可謂煞費苦心矣

全滿四月份貿易概況
對外貿易價值按國別總數 (二)
(單位國幣圓)

(一)出口

地名	四月	前年同期	一月以降累計 康德元年	大同二年
日本	一五、二七七、七二一	一二、六三五、八四一	六三、六六五、二七四	六八、一四六、九一三
朝鮮	六、九九四、三七七	三、八六七、八四七	二〇、〇五〇、二九五	一二、七一二、〇五二
中國	八、四九七、六三七	八、三六四、〇五八	一八、八六四、〇五七	一七、〇四八、二〇五
蘇聯	八九五、七五四	二、四四六、五五六	五、一九七、一三三	八、七三六、五二三
香港	七五五、八八四	六四二、八八〇	二、三三〇、九三四	二、三三二、六〇八
印度	五〇、〇七四	一八四、六二二	三三三、四〇六	一八五、一三二
和屬東印度	一八七、九三二	五〇一、二二五	一、〇八〇、一〇〇	二、一一〇、三一九
英國	三〇三、四六八	六二二、四三〇	二、四二九、九四〇	一、九四〇、四八二
法國	一九三、五四三	一五一、四二七	一、三三五、五九四	七二四、五一七
德國	一、六六一、五五五	六、四二七、八三四	一四、〇一七、五一九	二七、六一七、六八二
比國	六二、八四七	三〇、〇一七	二八九、二七一	九二、〇〇三
和國	四一六、七二三	五〇三、〇五八	二、六四六、一八〇	一、五八八、二九八
意國	二六六、五一八	五二、九八〇	一、五三七、〇七七	六九四、八八七
美國	六五二、六一三	五五六、五八〇	二、二六九、八一六	二、〇六一、八七六
其他各國	一、五五六、六二〇	二、七一八、五八八	一二、八五〇、〇一〇	二〇、一九六、八一〇
共計	三七、七七五、二六六	三九、七五五、九四三	一四八、九一六、六〇六	一六六、一八八、三〇七

滿洲建設事業進展 輸入貨物大增
最近數年來均漸次增加

大連市輸出入貨物之處理情况觀之、輸出無何大變化、而輸入者有逐年激增之現象實是發揮輸入港之大連港之面目、顧於昭和六年中觀之淺顯之期待、輸入貨物大呈輸入貨物噸數達七十八萬五千五百二十五噸、同七年中亦達百二十六萬八千四百二十噸、同八年中爲二百十六萬九千八百五十七噸以上、逐年漸次有飛躍的增加、本年追溯去年之數目、實有三十七噸之奇異的增加、由入本年由一月至六月上半期中、有百三十四萬九千八百最著之增加、自滿洲建國以來、國內諸事業之建設、以致橋梁鐵道、及其他鐵材等之諸建設材料、並有木材之建築等材料、及食料品、其他雜貨等物均形增加云

本埠特產 (七日前場)

▲大豆

	袋	七月	八月	九月	十月	十一月
開盤	三、六四	三、六〇	三、六三	三、六四	三、五三	三、四七
收盤	三、六九	三、六七	三、六八	三、六九	三、五五	三、五〇

▲豆餅

	現貨	七月	八月	九月
開盤	一、〇八〇	一、〇七五	—	—
收盤	一、〇七九	一、〇七五	—	—

▲豆油

	現貨	七月	八月	九月	十月
開盤	一一、〇〇	八、四〇	八、四五	八、五〇	八、六〇
收盤	一〇、九五	八、四〇	八、四五	八、五〇	八、六五

▲高粱

	現貨	七月	八月	九月	十月	十一月
開盤	—	一、八五	一、九〇	—	二、〇二	二、〇四
收盤	—	一、八五	一、九〇	—	二、〇一	二、〇四

(七日後場) ▲大豆 開盤 休 收盤 市 ▲豆餅 — ▲豆油 — ▲高粱 —

本埠錢鈔

▲大連鈔票 (七日前場)

	開盤	收盤
現貨	一一六、三〇	一一六、三五
成交額		四〇萬
近期	一一六、三五	一一六、〇〇
成交額		
遠期	一一六、四五	一一六、一〇
成交額		二〇五萬
鈔對金	一一六三〇	一一〇七〇
鈔對洋	一四〇四〇	
金對洋		一一〇七五

▲大連鈔票 (七日後場) 十時 一一六三五 十一時 一四〇四五 十二時 一一〇八〇

電報匯兌 (七日)

倫敦銀塊	二〇便士四分三
同期市	二〇便士八分七
紐約銀塊	四六仙二分一
孟買銀塊	五八留比十六分三
英美匯兌	五〇四仙二分一
日美匯兌	二九弗九三
中美匯兌	三四弗四三

▲美棉 現貨 一二仙一五 七月 一一仙九三 十月 一二仙一〇 十二月 一二仙二三 一月 一二仙三三 三月 一二仙四〇 五月 一二仙四九

▲印度棉花 奔哥爾 一二七盧比 布羅其 二〇四盧比 奧姆拉 一八五盧比

▲神戶日美 開盤 二九弗八分七 收盤 三〇弗〇分〇

▲神戶日英 賣 一志二片三分七 買 一志二片三分九

▲匯豐掛期 (七日) 東匯 一仙四 英匯 一便士二二五 美匯 三三弗八五

▲上海標金 開行 九八四元七角 最高 九八五元二角 最低 九八二元二角 收盤 九八四元六角

▲上海外匯 東匯 賣 一一四元二五 買 一一四元五〇 英匯 賣 一先令四便士一二五 買 一先令四便士一三一二五 美匯 賣 三四弗一七五 買 三四弗二五〇

▲大連股票 現 三三、〇 ▲神戶豆餅 現 一、四一九 中 一、三三八 期 一、三三五

商品市場 (七日前場)

▲大阪三品 前場開盤 後場收 七月 二二五〇 二二五五 八月 二二四〇 二二三〇 九月 二二〇八〇 二一八五 十月 二〇七〇 二〇七五 十一月 二〇六七 二〇六〇 十二月 二〇六四 二〇六三 一月 二〇六〇 二〇六三

▲大阪棉花 現貨 六二、三五 定期 六三、三〇 現貨 六一、九五 定期 六三、一〇

▲大阪期米 現 二六、七五 中 二六、九八 期 二六、六四 現 二六、八〇 中 二六、九九 期 二六、六八

▲東京期米 現 二七、〇六 中 二七、〇一 期 二六、六四 現 二七、一五 中 二七、〇九 期 二六、六八

▲仁川期米 現 二四、一五 期 二三、五〇

▲橫濱生絲 前一節 前二節

(七日後場) ▲大阪三品 前場開盤 後場收盤 ▲大阪棉花 ▲大阪期米 現 二六、八三 中 二六、九六 期 二六、六九 ▲東京米期 現 二七、〇一 中 二七、〇六 期 二六、八 ▲仁川期米 二四、二 ▲橫濱生絲 前一節 二四、一五 前二節 二三、六九

▲印度蔴袋 七月 四八九〇〇 八月 四八七〇〇 九月 四八六〇〇 十月 四八五〇〇 十一月 四八五〇〇 十二月 四八六〇〇

紅袋 三三留比八分五 綠紅袋 三六留比八分三 匯兌行 六八留比八分七

北地行市 (七日前場)

▲奉天奉票對金票 五、五〇〇
▲奉天國幣對鈔票 一〇六、七〇
▲奉天國幣對金票 一〇六、七五
(奉天國幣) 現貨 一〇九、〇〇 定期 九一、八〇 高 九一、七〇
▲開原國幣對金票 一〇九、二〇
▲新京國幣對金票 一〇九、〇〇
▲哈爾濱國幣對金票 一〇八、八五
(安東平銀) 現貨 一五五九 匯兌 一一三〇 近期 一五五二 高 一五五三 遠期 高
(哈爾濱大豆) 七月 一五五〇 八月 一五七〇 九月 一五八七五 十月
(同小麥) 七月 一四二〇〇 八月 一三七五〇 九月 一二七五 十月 一二六七五

(七日後場)
▲公主嶺國幣對金票 一〇九、三〇
▲奉天奉票對金票 五、五〇〇
▲奉天國幣對金票 一〇八、五
(奉天國幣) 現貨 一〇九五 近期 九一、八〇 高 九一、二五
▲奉大國幣對鈔票 一〇六、六五
▲開原國幣對金票
▲新京國幣對金票
▲哈爾濱國幣對金票 一〇八、九〇
(安東平銀) 近期 一五五〇 遠期 高 一五五〇
(哈爾濱大豆) 七月 八月 九月 十月
(哈爾濱小麥) 七月 一三七五 八月 一三八二五 九月 一三七〇〇 十月
▲公主嶺國幣對金票

各地發送

▲開原 大豆 八車 豆粮 九車 高粱 二車
▲新京 大豆 四九車 豆餅 六車
▲公主嶺 豆粮 一八車 高粱 一四車 雜粮 二〇車
▲四平街 豆餅 一一車 高粱 一一車 雜粮 九車
▲大連 大豆 九〇車 豆餅 一七車 雜粮 一三車 豆粮 二六車

百利戒煙片

每瓶現洋兩元 輕癮一瓶重癮三瓶

德國百利藥廠出品本藥性質溫平不乾燥不升降補瀉補氣益血通腸寬胃清火解毒消癖退癮令癮者將至重之癮藥如做屣蹤下患亦決定悔悟而返矣

八大特色

一、準能逐漸戒除、愈後百病不犯
二、決無頂癮、又無服後發燒、而紅過耳
三、戒除後無孔、女、大便秘結、之弊
四、戒除後無毒藥、牛、服後、決不舌燥、之弊
五、除天決不犯瘟、再得吸食之有瘋之患
六、除注射之苦、再吸、者、致有瘋搶之患
七、免去後增進、愈後永無夢遺水瀉之弊
八、在短期間內將癮戒除、照常工作

奉埠各大藥房均有代售 外埠函購附加郵費兩角

總經理 奉天小南門裏東路 興記大藥房

清血解毒 殺菌滅淋 清毒止淋丸

△專治花柳淋病保管當日見功
△男婦一切、花柳梅毒、下疳、橫痃、魚口便毒、不淨、咽喉腫啞、唇舌破爛、耳聾鼻塌、急性慢性、五淋白濁、或風火頭痛、癱瘓、流膿流血、腎子腫痛、寒淋或楊梅入骨筋骨疼痛、

此藥專治、以後及各餘毒、輕者一水一袋、重者二袋除根、凡是花柳淋濁各病無論新得或久患、均能清血解毒、永不復犯、大洋一圓此藥不含絲毫毒質、對於身體無礙
總發行所 奉天大西關大街 九州大藥房
每袋定價現大洋一圓

外埠代售處
營口成春堂 營口豐昌和堂 生藥店 ...

春華醫院
鴉片嗎啡海洛 患癮 治療開始
院長 徐榮

戒烟新法
負責斷癮
五大特點
戒法簡單…不受各種痛苦
戒煙期內…不悞所作事業
戒藥功效…不傷腦力神經
戒藥原料…不犯習貫等弊
戒除之後…不能再想吸煙
診療
內科 外科 花柳皮膚科
眼科 婦人小兒科
淋病科 耳鼻咽喉科
隨時入院 病室清潔 院費極廉
奉天大西關大街南路 庚午醫院

瀋陽有聲電影院
八日至十一日 星期日至星期三
陳玉梅 葉秋心 精心傑作
天一影片公司本年超特默片
青春之火
揭示戀愛的偉大魔力 照耀整個的暗淡銀壇
這并不是一部淺膚的愛情片 是含有深隽的意義、總伏着熱烈的情緒、更有煽動人們內心感應的力量
偉矣哉「青春之火」！牠火燄可以燃燒一切青年男女的情感、更可以爍滅人們美麗的幻夢

東邊實業銀行第二十六期股東常會通告
查本行章程第四十九條每屆決算後開股東總會一次茲屆第二十六期決算總董事會議决於康德元年七月廿九日上午九時在本行樓上開股東總會凡我各股東務希屆時臨場公決一切儲蓄部函知外埠股東此佈
東邊實業銀行董事會啓

補氣補腎壯陽添精種子 養血健腦 金剛藥片 大贈品
聖藥

王治先天不足腎經虧損房勞過度手淫遺精滑精血不足精髓空虛...
定價大瓶國幣一元二角半 小瓶國幣一元 打小瓶十二元
總發行所 哈爾濱道外十四道街 老福春堂
大連德記源棧 同 德記全棧 ...

大連汽船出帆

▲青島丸 ●開往青島上海 七月九日
▲大連丸 同 七月十一日
▲奉天丸 同 七月十四日
▲天津丸 ●開往天津(天津湖航) 七月九日
▲長平丸 同 七月十一日
▲天津丸 ●開往安東 七月十四日
▲濟通丸 ●開往龍口登州府行 七月十六日
▲龍平丸 同 七月九日
▲山西丸 ●開往基隆高雄 七月十五日
▲山東丸 同 七月廿八日
▲河北丸 ●開往新潟伏木敦賀 七月十六日
▲河南丸 同 七月廿六日
▲遼河丸 ●開往芝罘清津雄基 七月卅一日
▲山西丸 ●開往營口 七月八日
▲煙台丸 ●開往阪神 七月十九日

大連汽船株式會社
專屬貨客經理店 大連市敷島町永和公司 電話七八六八・七二七五
阪神航路 專屬貨物經紀 澤山兄弟商會 電話五二六五、四八一六
台灣航路荷客取扱店 大連敷島町 丸一商會
乘船切符發賣所 大連伊勢町 ジヤパン・ツーリスト・ビユロ 大連案內所 電話五五四五番

政記輪船出帆

▲公利號 ●開往威海 七月八日
▲有利號 ●開往龍口 七月八日
▲永利號 ●開往芝罘 七月十日
▲廣利號 ●開往安東 七月 日
▲順利號 ●開往塘沽 七月十七日

大阪商船出帆

▲西亞得爾丸 ●開往門司神戶大阪 七月八日
▲扶桑丸 同 七月十日
▲哈爾濱丸 同 七月十二日
▲烏拉爾丸 同 七月十四日
▲香港丸 同 七月十六日
▲特克馬丸 同 七月十六日
▲烏蘇利丸 同 七月十七日
▲貝加爾丸 ●開往上海 七月十八日
▲盛京丸 ●開往高雄 福州基隆 七月十二日
▲福建丸 同 八月五日
▲長沙丸 同 八月九日
▲第一東洋丸 ●開往天津 七月九日
▲白山丸 同 七月十七日
▲日東丸 同 七月廿五日
▲日東丸 ●開往橫濱(掛今治) 七月九日
▲第一東洋丸 同 七月十四日
▲白山丸 同 七月廿二日
大阪商船株式會社大連支社 電話四一三七番

阿波共同汽船出帆

▲十六共同丸 ●開往芝罘威海衛青島 七月十三日
▲卅六共同丸 ●開往芝罘威海衛仁川 七月九日
▲長山丸 ●開往仁川鎮南浦 七月十三日
▲長山丸 ●開往天津 七月八日
▲第十八共同丸 ●開往芝罘 七月九日
阿波國共同汽船株式會社大連支店

惠通行出帆

▲利通號 ●開往威海芝罘 七月十三日
▲昌平丸 ●開往芝罘 七月八日
▲熙國丸 ●開往門司宇品 七月十五日
▲北海號 ●開往安東 七月 日

日清汽船出帆

▲嵩山丸 ●開往上海青島香港廣東 七月十日
▲富山丸 同 八月三日